

中華民國 101 年度

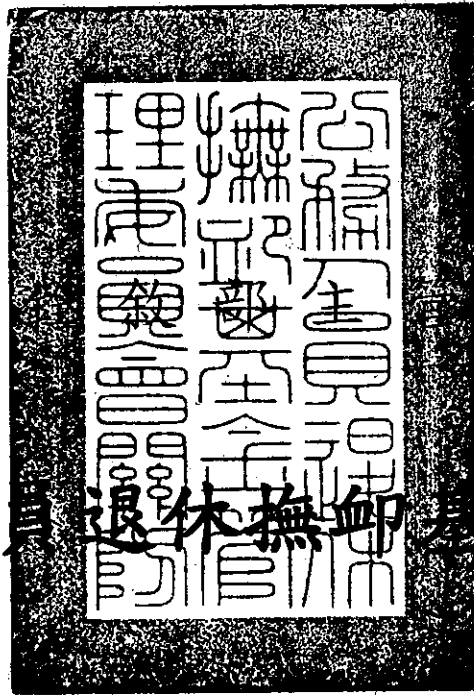

公務人員退休撫卹基金預算

公務人員退休撫卹基金管理委員會 編

公務人員退休撫卹基金

目 次

中華民國 101 年度

一、總說明	1-11
二、主要表	
1. 收支餘絀預計表	13
2. 餘絀撥補預計表	14
3. 現金流量預計表	15
4. 收繳給付預計表	16
三、明細表	
1. 利息收入明細表	17-18
2. 借券收入明細表	19
3. 投資利益明細表	20
4. 支出明細表	21
5. 收繳明細表	22-23
6. 給付明細表	24-29
四、參考表	
1. 預計平衡表	31-32
2. 基金結存估算表	33
3. 基金給付預計人數表	34-35
五、附錄	
1. 立法院審議中央政府總預算案附屬單位預算所提決議及附帶決議辦理情形報告表	37-42
2. 提撥進度表	44-45
3. 精算評估之基礎	46-48

總 說 明

公務人員退休撫卹基金

總說明

中華民國 101 年度

壹、基金概況：

- 一、設立依據：本基金係依據公務人員退休法第 14 條第 2 項規定設置。
- 二、設立目的：本基金設立目的係在於運用基金本息支應公務人員退休撫卹給與，以提高公務人員退撫所得及改善政府財政負擔，保障退休人員及遺族生活。
- 三、基金來源：
 - (一) 各級政府依法撥繳之費用。
 - (二) 公務人員、教育人員及軍職人員依法自繳之費用。
 - (三) 本基金之孳息收入及其運用之收益。
 - (四) 經政府核定撥交之補助款項。
 - (五) 其他有關收入。
- 四、基金用途：公務人員、政務人員、教育人員及軍職人員之退休金、退職酬勞金、退伍金、退休俸、贍養金、撫卹金、撫慰金、資遣給與及中途離職者之退費。
- 五、組織及職掌：
 - (一) 機關主要職掌：本基金依公務人員退休撫卹基金管理條例第 2 條第 1 項規定設公務人員退休撫卹基金管理委員會，隸屬於銓敘部，負責本基金之收支、管理及運用。
 - (二) 內部單位及員額編制（如附組織系統圖）係依公務人員退休撫卹基金管理委員會組織條例規定設置，設主任委員 1 人，由銓敘部部長兼任，綜理會務；副主任委員 1 人，襄理會務；主任秘書 1 人，襄助主任委員及副主任委員處理公務；下設各組、室，其掌理之事項說明如下：
 1. 業務組：
 - (1) 基金管理法規之研擬、修正。
 - (2) 基金年度收支之規劃事項。
 - (3) 辦理基金代收、代付業務之特約、管理。
 - (4) 辦理各類人員基金資料管理事項。
 - (5) 辦理基金收繳、欠費處理及資料查核。
 - (6) 辦理基金撥付核算及資料管理事項。

公務人員退休撫卹基金

總說明

中華民國 101 年度

- (7)辦理基金管理業務研究發展。
- (8)基金提撥費率幅度之建議事項。
- 2.財務組：(1)研擬、解釋基金管理、運用法令。
- (2)研擬基金管理運用計畫。
- (3)辦理基金投資運用與資金調度。
- (4)辦理基金定期精算。
- (5)評估基金年度運用效益與報酬比率。
- (6)辦理基金財務出納及保管事項。
- (7)辦理基金委託經營業務之規劃、執行等事項。
- 3.稽核組：(1)辦理基金年度稽核計畫之擬訂、執行及考核。
- (2)辦理基金運用效益之稽核。
- (3)辦理基金財務出納、保管及調度之稽核。
- (4)辦理基金帳務處理、資訊作業之稽核。
- (5)辦理基金代收代付金融機構業務之稽核。
- (6)辦理基金受託經營機構暨保管機構業務及財務之稽核。
- 4.資訊室：(1)基金資訊業務之整體規劃及管理事項。
- (2)基金資訊系統之設計及資料處理事項。
- (3)基金資訊系統軟、硬體之管理及維護事項。
- (4)基金電腦資料之安全維護及保密事項。
- (5)基金資訊作業之媒體申報及傳輸網路處理事項。
- (6)基金資料庫之定期備援及分散儲存事項。
- 5.秘書室：掌理議事、文書、印信、庶務、出納、檔案管理、公共關係及不屬各組室事項。
- 6.人事室：掌理基金管理會人事管理事項。
- 7.會計室：掌理基金管理會及基金之歲計、會計、統計事項暨基金年度工作執行成果報告之編製事項。

公務人員退休撫卹基金

總說明

中華民國 101 年度

(三)組織系統圖

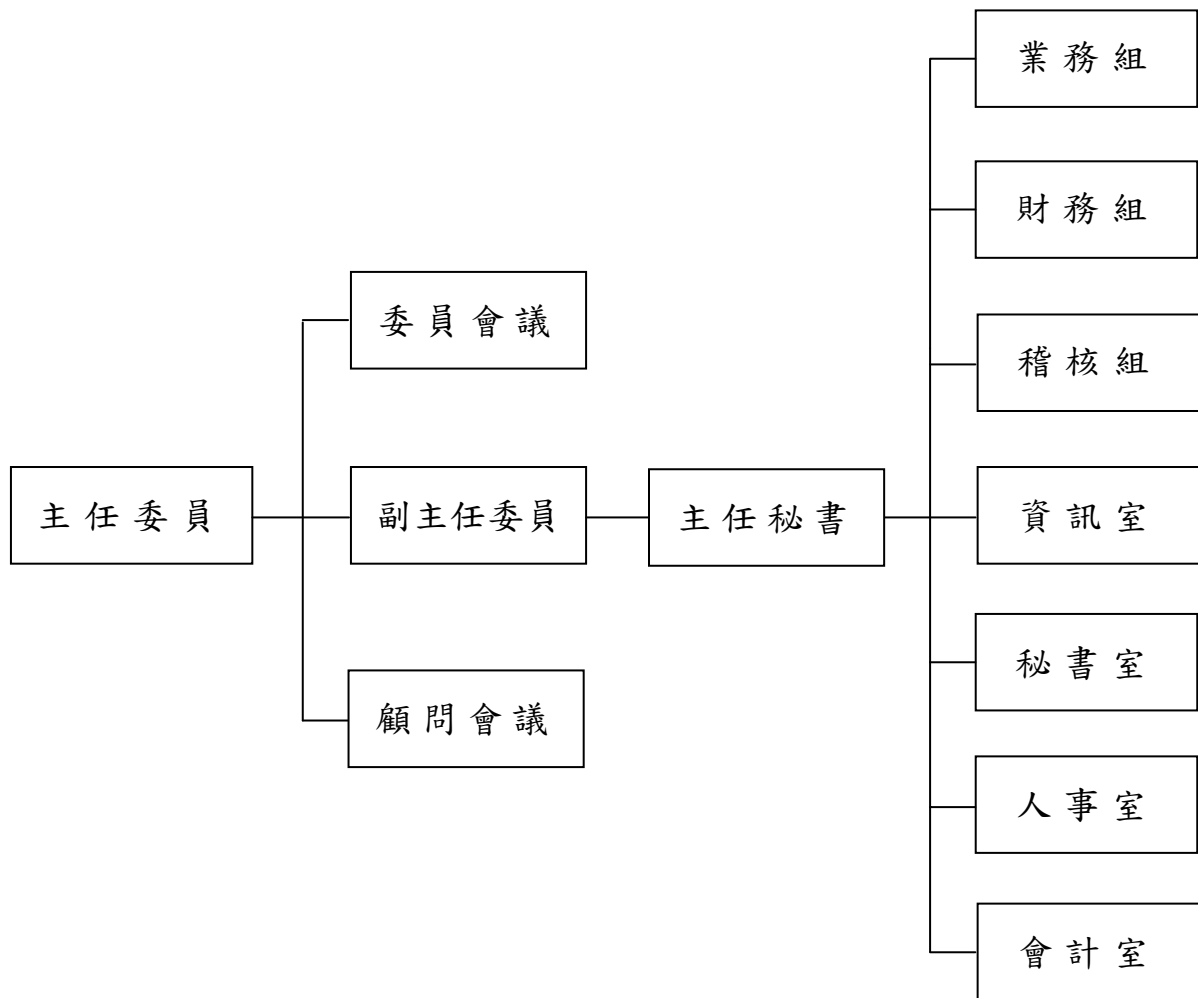

註：公務人員退休撫卹基金管理委員會配置預算員額 100 人，包括正式職員 86 人，聘用人員 4 人，技工 2 人，駕駛 2 人及工友 6 人，較上（100）年度增列聘用人員 1 人。

公務人員退休撫卹基金

總說明

中華民國101年度

貳、最近三年基金給付及收支趨勢表

(一)最近三年基金給付趨勢表

項 目	99年度決算數		100年度預算數		101年度預算數	
	人 數	基 期(%)	人 數	趨勢比率(%)	人 數	趨勢比率(%)
政務人員	232	100.00	245	105.60	245	105.60
退休給付	226	100.00	232	102.65	236	104.42
撫卹給付	4	100.00	6	150.00	5	125.00
離職退費	2	100.00	7	350.00	4	200.00
公務人員	88,720	100.00	94,208	106.19	106,024	119.50
退休給付	83,879	100.00	89,770	107.02	101,449	120.95
撫卹給付	3,741	100.00	3,668	98.05	3,693	98.72
離職退費	1,100	100.00	770	70.00	882	80.18
教育人員	83,890	100.00	87,231	103.98	92,865	110.70
退休給付	82,503	100.00	86,023	104.27	91,707	111.16
撫卹給付	1,041	100.00	902	86.65	931	89.43
離職退費	346	100.00	306	88.44	227	65.61
軍職人員	48,107	100.00	49,177	102.22	52,929	110.02
退休給付	45,294	100.00	47,489	104.85	50,071	110.55
撫卹給付	1,017	100.00	1,230	120.94	1,031	101.38
離職退費	1,796	100.00	458	25.50	1,827	101.73
合 計	220,949	100.00	230,861	104.49	252,063	114.08

公務人員退休撫卹基金

總說明

中華民國101年度

單位：新臺幣千元

項 目	99年度決算數		100年度預算數		101年度預算數	
	金 額	基 期(%)	金 額	趨勢比率(%)	金 額	趨勢比率(%)
政務人員	44,668	100.00	52,273	117.03	52,594	117.74
退休給付	43,616	100.00	50,068	114.79	49,461	113.40
撫卹給付	839	100.00	1,301	155.07	1,341	159.83
離職退費	213	100.00	904	424.41	1,792	841.31
公務人員	13,712,300	100.00	15,460,647	112.75	19,270,465	140.53
退休給付	12,882,208	100.00	14,556,781	113.00	18,187,013	141.18
撫卹給付	629,295	100.00	726,961	115.52	785,371	124.80
離職退費	200,797	100.00	176,905	88.10	298,081	148.45
教育人員	14,054,333	100.00	15,502,052	110.30	17,689,780	125.87
退休給付	13,743,026	100.00	15,164,165	110.34	17,321,726	126.04
撫卹給付	243,444	100.00	259,492	106.59	303,303	124.59
離職退費	67,863	100.00	78,395	115.52	64,751	95.41
軍職人員	7,732,868	100.00	7,835,607	101.33	9,682,715	125.22
退休給付	7,584,739	100.00	7,701,426	101.54	9,511,553	125.40
撫卹給付	117,277	100.00	121,828	103.88	132,034	112.58
離職退費	30,852	100.00	12,353	40.04	39,128	126.82
合 計	35,544,169	100.00	38,850,579	109.30	46,695,554	131.37

(二)最近三年收支趨勢表

單位：新臺幣千元

項 目	99年度決算數		100年度預算數		101年度預算數	
	金 額	基 期(%)	金 額	趨勢比率(%)	金 額	趨勢比率(%)
收入	26,400,952	100.00	16,320,125	61.82	19,304,526	73.12
支出	11,825,771	100.00	708,305	5.99	807,576	6.83
收支賸餘(短絀)	14,575,181	100.00	15,611,820	107.11	18,496,950	126.91
本期賸餘(短絀)	14,575,181	100.00	15,611,820	107.11	18,496,950	126.91

註：自93年度起，原列作業收支之基金收繳給付項目係屬基金本金變動部分，另編製基金收繳給付預計表，改列基金收繳給付預計表項下。

公務人員退休撫卹基金

總說明

中華民國 101 年度

參、業務（工作）計畫概要：

辦理政公教軍人員退休、撫卹給付及離職退費，以安定政公教軍人員生活及照顧政公教軍人員遺眷生活。

一、辦理政務人員退休、撫卹給付及離職退費計 18 人，定期給付累計人數計 236 人，金額 52,594,000 元。

（一）退休金：預計 12 人，定期給付累計人數計 232 人，金額 49,461,000 元。

（二）撫卹金：預計 2 人，定期給付累計人數 4 人，金額 1,341,000 元。

（三）離職退費：預計 4 人，金額 1,792,000 元。

二、辦理公務人員退休、撫卹給付及離職退費計 10,481 人，定期給付累計人數計 104,771 人，金額 19,270,465,000 元。

（一）退休金：預計 9,239 人，定期給付累計人數計 101,168 人，金額 18,187,013,000 元。

（二）撫卹金：預計 360 人，定期給付累計人數計 3,603 人，金額 785,371,000 元。

（三）離職退費：預計 882 人，金額 298,081,000 元。

三、辦理教育人員退休、撫卹給付及離職退費計 5,313 人，定期給付累計人數計 92,509 人，金額 17,689,780,000 元。

（一）退休金：預計 4,977 人，定期給付累計人數計 91,619 人，金額 17,321,726,000 元。

（二）撫卹金：預計 109 人，定期給付累計人數計 890 人，金額 303,303,000 元。

（三）離職退費：預計 227 人，金額 64,751,000 元。

四、辦理軍職人員退休、撫卹給付及離職退費計 11,282 人，定期給付累計人數計 44,995 人，金額 9,682,715,000 元。

（一）退休金：預計 9,371 人，定期給付累計人數計 43,964 人，金額 9,511,553,000 元。

（二）撫卹金：預計 84 人，定期給付累計人數計 1,031 人，金額 132,034,000 元。

（三）離職退費：預計 1,827 人，金額 39,128,000 元。

肆、本年度預算概要：

一、收支餘絀概況：

（一）收入部分：本年度收入 19,304,526,000 元，主要係基金運用財務收入。

（二）支出部分：本年度支出 807,576,000 元，主要係基金運用財務支出。

（三）餘絀部分：本年度收入 19,304,526,000 元，支出 807,576,000 元，收支相抵賸餘 18,496,950,000 元。

二、餘絀撥補概況：

（一）賸餘之部：本年度賸餘之部計 23,044,746,000 元，含本期賸餘 18,496,950,000 元及 98 至 99 年度決算未達法定收益待撥補數 4,547,796,000 元。

公務人員退休撫卹基金

總說明

中華民國 101 年度

(二)分配之部：本年度賸餘撥充基金數 18,663,950,000 元，含本期賸餘 18,496,950,000 元及國庫撥補 98 年度決算未達法定收益待撥補數 167,000,000 元。

(三)未分配賸餘：本年度賸餘之部 23,044,746,000 元，扣除分配之部 18,663,950,000 元，未分配賸餘計 4,380,796,000 元，係 98 至 99 年度決算未達法定收益待撥補數。

三、現金流量概況：

本年度之現金及約當現金計淨增 5,290,423,000 元，主要原因為：

(一)業務活動部分：本期賸餘、營業資產及負債淨變動，增加現金及約當現金 7,876,016,000 元。

(二)投資活動部分：增加投資委託經營、備供出售、持有至到期日等資產，減少現金及約當現金 16,948,415,000 元。

(三)融資活動部分：基金收繳、給付等，增加現金及約當現金 14,362,822,000 元。

四、收繳給付概況：

本年度增加基金收繳數 60,891,376,000 元，減少基金給付數 46,695,554,000 元，致本年度基金本金淨增加 14,195,822,000 元。

五、國庫撥補：依公務人員退休撫卹基金管理條例第 5 條第 3 項規定，本基金之運用，其 3 年內平均最低年收益不得低於臺灣銀行 2 年期定期存款利率計算之收益。如運用所得未達規定之最低收益者，由國庫補足其差額，本基金 99 年度決算應收國庫補貼款餘額 4,714,796,000 元，業於 100 年度實際撥補 167,000,000 元，並於 101 年度核定編列預算 167,000,000 元撥補。

六、資金運用概況：

(一)資金來源：本年度計有預計賸餘 18,496,950,000 元，基金本金部分淨增加 14,195,822,000 元，及基金以前年度累積結存 527,740,933,487 元，合計 560,433,705,487 元。

(二)資金運用：

公務人員退休撫卹基金管理條例(以下簡稱本條例)第 5 條第 2 項規定：「本基金之運用及委託經營，由基金管理委員會擬訂年度計畫，經基金監理委員會審定後行之，並由政府負擔保責任。」又本條例第 6 條第 3 項第 1 款亦規定：「年度開始前(依同條例施行細則第 18 條規定，係指年度開始前 6 個月)應訂定運用方針編製收支預算，提本基金監理委員會覆核。」

依據「公務人員退休撫卹基金 101 年度基金運用計畫」，基金運用組合規劃如下：

1. 年度可運用資金估計

(1)本年度開始可運用資金(上年度基金預估結存數)：5,231 億 9,313 萬 8 千元

99 年度基金累計結存決算數(不含未達法定收益待撥補數)：4,880 億 5,990 萬 7 千元 (1)

100 年度基金預估本金變動數：193 億 5,441 萬 1 千元 (2)

公務人員退休撫卹基金

總說明

中華民國 101 年度

100 年度基金預估賸餘數：156 億 1,182 萬元 (3)

100 年度收到未達法定收益國庫撥補數：1 億 6,700 萬元 (4)

上年度基金預估結存數(=(1)+(2)+(3)+(4))：5,231 億 9,313 萬 8 千元 (5)

(2) 本年度預估基金本金變動數：新台幣 141 億 9,582 萬 2 千元

本年度預估基金收繳：608 億 9,137 萬 6 千元 (6)

本年度預估基金給付：466 億 9,555 萬 4 千元 (7)

本年度預估基金本金變動數(=(6)-(7))：新台幣 141 億 9,582 萬 2 千元 (8)

(3) 101 年度核定編列未達法定收益國庫撥補數：新台幣 1 億 6,700 萬元 (9)

(4) 本年度預估可運用資金：5,375 億 5,596 萬元

本年度可運用資金之預估，分為本年度開始可運用資金數(5)、本年度預估基金本金變動數(8)及96至98年度未達法定收益國庫撥補數(9)三部分，合計為5,375億5,596萬元(=(5)+(8)+(9))

2. 基金運用收益之基本目標

(1) 法定最低收益率要求：

依本條例第 5 條第 3 項之規定：「本基金之運用，其 3 年內平均最低年收益不得低於台灣銀行 2 年期定期存款利率計算之收益。如運用所得未達規定之最低收益者，由國庫補足其差額。」其中所稱「台灣銀行 2 年期定期存款利率」，依本條例施行細則第 16 條規定，「係以台灣銀行每月初平均牌告利率所計算之全年平均利率為準，並按單利計算」。

【按：100 年 3 月底台灣銀行 2 年期定期存款利率(固定)水準為 1.230%。】

(2) 本年度基金運用方針所定年度基金運用收益目標：

本年度基金運用收益目標之釐定，除考量國內外經濟金融情勢、市場風險性與達成台灣銀行 2 年期定期存款利率之要求外，在委託經營與自行經營並行之穩健經營原則下，本年度整體基金運用組合中，含國內外股票、國內外受益憑證、國內外委託經營—資本利得等資本利得型運用項目占 59%，另國內外銀行存款、國內外短期票券及庫券、國內外債券、福利貸款、經建貸款及國內外委託經營—固定收益等固定收益型運用項目占 41%，各運用項目之預定收益率分述如下：

① 國內資本利得型預定收益率，國內上市(上櫃)公司股票及 ETF、國內受益憑證及共同信託基金、國內委託經營—資本利得部分按最近 15 年(以 100 年 3 月為基準，往前推算 15 年)國內上市公司加權股價指數年化平均報酬率 6.110% 估算。

② 國外資本利得型預定收益率，國外上市(上櫃)公司股票及 ETF、國外受益憑證及共同信託基金按最近 10 年(以 2011 年 3 月為基準，往前推算 10 年)摩根史坦利全球指數年化平均報酬率 5.030% 估算，國外

公務人員退休撫卹基金

總說明

中華民國 101 年度

委託經營－資本利得部分則以國外上市(上櫃)公司股票及 ETF 預定收益率5.030%估算。

- ③國內固定收益型之預定收益率，除國內短期票券及庫券係按 100 年 3 月份本會承作短票平均利率 0.634%估算外，其餘以 100 年 3 月底台灣銀行 1 年期定期存款大額固定利率 0.38%加 0.25%即 0.63%為基本目標，台幣銀行存款不加碼、國內債券加 0.25%、福利貸款加 0.5%、經建貸款加 0.5%，另國內委託經營－固定收益部分比照國內債券估算。
- ④國外固定收益型之預定收益率，外幣銀行存款以本會主要外幣資產幣別 100 年 3 月底台灣銀行 1 個月期定存利率水準，按各幣別配置比重加權而得之 0.276%估算，國外短期票券及庫券係以 100 年 3 月底美國 3 個月期國庫券利率 0.094%估算，國外債券則以外幣銀行存款預定收益率 0.276%加 1.00%估算，另國外委託經營－固定收益部分比照國外債券估算。將各運用項目之預定收益率，依各運用項目之中心配置比例加權平均後，合計 3.70%為年度基金運用收益目標，冀期在運用收益目標之驅策下，順利達成「超越台銀 2 年期定存利率」、「穩健提昇基金收益」之既定任務。

公務人員退休撫卹基金 101 年度基金運用組合規劃表

(自民國 101 年 1 月 1 日至 101 年 12 月 31 日止)

單位：億元、%

項目區分	中心配置		允許變動區間		運用項目	中心配置		允許變動區間		預定 收益率 (%)(註二)	加權目標 收益率 (%)(註三)				
	比例 (%)	金額	比例 (%)	金額		比例 (%)	金額	比例 (%)	金額						
自行經營	54	2,902.80	43 ~ 65	2,322.24 ~ 3,483.36	資本 利得	24 %	國內	1. 上市(上櫃)公司股票及 ETF	16.00	860.09	10.00 ~ 22.00	537.56 ~ 1,182.62	6.110	0.98	
								2. 受益憑證及共同信託基金	1.00	53.75	0.10 ~ 3.00	5.38 ~ 161.27	6.110	0.06	
							國外	3. 上市(上櫃)公司股票及 ETF	2.00	107.51	0.10 ~ 3.00	5.38 ~ 161.27	5.030	0.10	
								4. 受益憑證及共同信託基金	5.00	268.78	1.00 ~ 7.00	53.76 ~ 376.29	5.030	0.25	
					固定 收益	30 %	國內	5. 台幣銀行存款	6.00	322.53	4.80 ~ 22.00	258.03 ~ 1,182.62	0.630	0.04	
								6. 短期票券及庫券	5.00	268.78	4.00 ~ 18.00	215.02 ~ 967.60	0.634	0.03	
								7. 債券	7.70	413.92	5.60 ~ 10.00	301.03 ~ 537.56	0.880	0.07	
								8. 與公務人員福利有關設施之投資及貸款	0.10	5.38	0.00 ~ 0.12	0.00 ~ 6.45	1.130	0.00	
								9. 各級政府或公營事業辦理經濟建設之貸款或投資	0.10	5.38	0.00 ~ 5.00	0.00 ~ 268.78	1.130	0.00	
								國外	10. 外幣銀行存款	5.00	268.78	1.00 ~ 18.00	53.76 ~ 967.60	0.276	0.01
									11. 短期票券及庫券	0.10	5.38	0.00 ~ 0.50	0.00 ~ 26.88	0.094	0.00
									12. 債券	6.00	322.53	4.00 ~ 20.00	215.02 ~ 1,075.11	1.276	0.08
委託經營	46	2,472.76	37 ~ 55	1,978.21 ~ 2,967.31	13. 國內委託經營	資本利得	20.00	17.00	10.00 ~ 32.00	8.00 ~ 20.40	537.56 ~ 1,720.18	5.326	1.07		
						固定收益	3.00	1,075.11						2.00 ~ 11.60	
					14. 國外委託經營	資本利得	26.00	18.00	11.00 ~ 35.00	9.00 ~ 25.00					
						固定收益	8.00	1,397.64						2.00 ~ 10.00	591.31 ~ 1,881.45
合計	100	5,375.56 ^(註一)	-	-	合計		100.00	5,375.56	-	-	-	3.70			

註一：本項金額為年度終了時預估之總可運用資金數，係由年度開始可運用資金數 5,231.93 億元、本年度核定編列國庫撥補數 1.67 億元，及於年度中陸續發生並累積之基金收支結餘數 141.96 億元所組成。

註二：1. 國內「上市(上櫃)公司股票及 ETF」與「受益憑證及共同信託基金」之預定收益率係按最近 15 年(以 100 年 3 月為基準，往前推算 15 年)國內上市公司加權股價指數年化平均報酬率 6.110% 估算。

2. 國外「上市公司股票及 ETF」與「受益憑證及共同信託基金」之預定收益率係按最近 10 年(以 100 年 3 月為基準，往前推算 10 年)摩根史坦利全球指數年化平均報酬率 5.030% 估算。

3. 「台幣銀行存款」之預定收益率以 100 年 3 月底台灣銀行 1 年期定期存款利率水準 0.380% 加 0.25% 估算，國內「短期票券及庫券」之預定收益率以 100 年 3 月份本會承作國內短票平均利率 0.634% 估算，國內「債券」之預定收益率係以台幣銀行存款預定收益率 0.630% 加 0.25% 估算。

4. 「與公務人員福利有關設施之投資及貸款」之預定收益率係以台幣銀行存款預定收益率 0.630% 加 0.50% 估算。

5. 「各級政府或公營事業辦理經濟建設之貸款或投資」之預定收益率係以台幣銀行存款預定收益率 0.630% 加 0.50% 估算。

6. 「外幣銀行存款」以本會主要外幣資產幣別 100 年 3 月底台灣銀行 1 個月定期存款利率水準，按各幣別配置比重加權而得之 0.276% 估算，國外「短期票券及庫券」之預定收益率以 100 年 3 月底美國 3 個月期國庫券利率 0.094% 估算，國外「債券」之預定收益率以外幣銀行存款預定收益率 0.276% 加 1.00% 估算。

7. 國內「委託經營」(中心配置比例 20%，其中資本利得 17%、固定收益 3%)之預定收益率，以國內股票預定收益率 6.110% 及國內債券預定收益率 0.880% 按(17%:3%)權重加權而得之 5.326% 估算，國外「委託經營」(中心配置比例 26%，其中資本利得 19%、固定收益 7%)之預定收益率，以國外股票預定收益率 5.030% 及國外債券預定收益率 1.276% 按(18%:8%)權重加權而得之 3.875% 估算。

註三：加權目標收益率=各運用項目之預定收益率 x 中心配置比例。

註四：本基金資產配置比重，資本利得中心配置比例 59% (允許變動區間 35%~70%)，固定收益中心配置比例 41% (允許變動區間 33%~65%)；國內投資中心配置比例 55.9% (允許變動區間 45%~70%)，國外投資中心配置比例 44.1% (允許變動區間 30%~52%)。

註五：「以避險為目的之股價指數期貨、遠期外匯及其他相關衍生性金融商品」係提供本基金相關投資標的避險之用，非以投資為目的，未來本會將視實際需要配合運用。

註六：「以增加投資效益為目的之衍生性金融商品」目前僅國外委託經營投資，並於委託經營委任投資方針訂定相關投資限制。

註七：「資產證券化商品」之投資視個別商品性質分別納入短期票券、債券或受益憑證之配置中。

註八：「有價證券出借業務」因係屬相關投資標的之附屬運用價值，故不另行配置比例。

公務人員退休撫卹基金

總說明

中華民國101年度

伍、基金結存估計

單位：新臺幣元

年度	金額	基金增加數	基金減少數	本年度結存	累積結存	說明
85		15,732,387,556	181,649,627	15,550,737,929	15,550,737,929	決算數
86		29,443,189,639	1,308,000,851	28,135,188,788	43,685,926,717	決算數
87		35,313,626,944	6,172,270,767	29,141,356,177	72,827,282,894	決算數
88		42,473,552,864	4,305,561,471	38,167,991,393	110,995,274,287	決算數
88下半年及89		68,949,708,928	46,361,715,192	22,587,993,736	133,583,268,023	決算數
90		42,470,350,016	12,299,672,221	30,170,677,795	163,753,945,818	決算數
91		47,396,081,996	23,963,645,598	23,432,436,398	187,186,382,216	決算數
92		61,853,399,739	19,044,856,521	42,808,543,218	229,994,925,434	決算數
93		60,310,145,566	30,122,628,415	30,187,517,151	260,182,442,585	決算數
94		99,052,592,438	60,446,245,822	38,606,346,616	298,788,789,201	決算數
95		87,998,875,517	23,691,913,342	64,306,962,175	363,095,751,376	決算數
96		75,459,583,372	29,116,519,684	46,343,063,688	409,438,815,064	決算數
97		63,789,482,090	123,525,102,333	-59,735,620,243	349,703,194,821	決算數(註1)
98		133,475,435,669	30,669,239,749	102,806,195,920	452,509,390,741	決算數(註2)
99		75,976,428,021	35,711,116,275	40,265,311,746	492,774,702,487	決算數(註3)
100		73,983,810,000	39,017,579,000	34,966,231,000	527,740,933,487	預算數
101		79,555,326,000	46,862,554,000	32,692,772,000	560,433,705,487	預算數

註1：97年度累積結存包含95至97年度未達法定收益待撥補數166,946,923元。

註2：98年度累積結存包含96至98年度未達法定收益待撥補數1,757,524,814元。

註3：99年度累積結存包含97至99年度未達法定收益待撥補數2,957,270,524元。

陸、其他：依據本基金委託精算報告，以99年12月31日為基準日，參加基金人數64萬人，折現率3.5%，職級變動調薪率及通膨相關調薪率0.6%等精算假設條件下，採加入年齡精算成本法評價之基準日領取給付人員及在職人員之未來淨給付精算現值約2兆1,423億元，扣除已提存基金數4,928億元後，未提撥退休金約1兆6,495億元。

本頁空白

主 要 表

公務人員退休撫卹基金

收支餘絀預計表

中華民國101年度

單位：新臺幣千元

前年度決算數		科 目	本年度預算數		上年度預算數		比較增減(一)		說 明
金額	%		金額	%	金額	%	金額	%	
26,400,952	100.00	總收入	19,304,526	100.00	16,320,125	100.00	2,984,401	18.29	
26,274,999	99.52	(一)財務收入	19,304,526	100.00	16,320,125	100.00	2,984,401	18.29	
2,868,080	10.86	1. 利息收入	1,870,667	9.69	924,443	5.67	946,224	102.36	
42,630	0.16	2. 借券收入	30,000	0.16	30,000	0.18			
12,291,809	46.56	3. 投資利益	17,403,859	90.15	15,365,682	94.15	2,038,177	13.26	
11,072,480	41.94	4. 投資評價利益							
125,953	0.48	(二)其他收入							
11,825,771	44.78	總支出	807,576	4.18	708,305	4.34	99,271	14.02	
11,727,636	44.41	(一)財務支出	807,576	4.18	708,305	4.34	99,271	14.02	
474,524	1.80	1. 委託經營管理費	725,852	3.76	630,142	3.86	95,710	15.19	
40,316	0.15	2. 保管費用	61,653	0.32	54,500	0.34	7,153	13.12	
11,195,546	42.40	3. 兌換損失							
8,282	0.03	4. 匯費及帳籍維護費	6,791	0.03	10,383	0.06	-3,592	-34.60	
7,437	0.03	5. 交易費用	12,800	0.07	12,800	0.08			
674		6. 借貸服務費	480		480				
857		7. 呆帳							
98,135	0.37	(二)其他支出							
14,575,181	55.22	本期賸餘	18,496,950	95.82	15,611,820	95.66	2,885,130	18.48	

註：自93年度起，原列作業收支之基金收繳給付項目係屬基金本金變動部分，另編製基金收繳給付預計表，改列基金收繳給付預計表項下。

公務人員退休撫卹基金

餘絀撥補預計表

中華民國101年度

單位：新臺幣千元

上年度預算數		項 目	本年度預算數		說 明
金 額	%		金 額	%	
17,369,345	100.00	賸餘之部	23,044,746	100.00	
15,611,820	89.88	本期賸餘	18,496,950	80.27	
1,757,525	10.12	前期未分配賸餘	4,547,796	19.73	
15,778,820	90.84	分配之部	18,663,950	80.99	
15,778,820	90.84	賸餘撥充基金數	18,663,950	80.99	
1,590,525	9.16	未分配賸餘	4,380,796	19.01	
		短絀之部			
		本期短絀			
		前期待填補之短絀			
		填補之部			
		待填補之短絀			

- 註：1. 本期賸餘本年度預算數係作業外收支賸餘，不含基金收繳給付項目之基金本金變動部分。
 2. 前期未分配賸餘上年度預算數係國庫撥補98年度決算未達法定收益待撥補數1,757,525千元，本年度預算數係98至99年度決算未達法定收益待撥補數4,547,796千元。
 3. 本年度賸餘撥充基金數18,663,950千元，含本期賸餘18,496,950千元及國庫撥補98年度決算未達法定收益待撥補數167,000千元。

公務人員退休撫卹基金

現金流量預計表

中華民國101年度

單位：新臺幣千元

科 目	預 算	數	說 明
業務活動之現金流量			
本期餘絀	18,496,950		
營業資產及負債之淨變動			
交易目的金融資產	<u>-10,620,934</u>		
業務活動之淨現金流入（流出一）		7,876,016	
投資活動之現金流量			
委託經營減少（增加－）	-15,115,494		
中期放款減少（增加－）	-65,720		
備供出售金融資產減少（增加－）	2,734,588		
持有至到期日金融資產減少（增加－）	<u>-4,501,789</u>		
投資活動之淨現金流入（流出一）		-16,948,415	
融資活動之現金流量			
國庫撥補數	167,000		
基金收繳數	60,891,376		
基金給付數	<u>-46,695,554</u>		
融資活動之現金流入（流出一）		<u>14,362,822</u>	
現金及約當現金之淨增（淨減－）		<u>5,290,423</u>	
期初現金及約當現金		84,234,095	
期末現金及約當現金		89,524,518	

註1：「國庫撥補數」係收到應收國庫補貼款。

註2：「期初現金及約當現金」及「期末現金及約當現金」包含短期票券。

公務人員退休撫卹基金

收繳給付預計表

中華民國101年度

單位：新臺幣千元

前年度決算數	項 目	本年度預算數	上年度預算數	比較增減（－）		說 明
				金 額	%	
56,805,040	基金收繳	60,891,376	58,204,990	2,686,386	4.62	
48,058	（一）政務人員	47,952	52,273	-4,321	-8.27	
27,119,177	（二）公務人員	28,922,645	28,006,257	916,388	3.27	
20,733,856	（三）教育人員	22,001,353	21,211,996	789,357	3.72	
8,903,949	（四）軍職人員	9,919,426	8,934,464	984,962	11.02	
35,544,169	基金給付	46,695,554	38,850,579	7,844,975	20.19	
44,668	（一）政務人員	52,594	52,273	321	0.61	
13,712,300	（二）公務人員	19,270,465	15,460,647	3,809,818	24.64	
14,054,333	（三）教育人員	17,689,780	15,502,052	2,187,728	14.11	
7,732,868	（四）軍職人員	9,682,715	7,835,607	1,847,108	23.57	
21,260,871	基金收繳給付淨額	14,195,822	19,354,411	-5,158,589	-26.65	
3,390	（一）政務人員	-4,642		-4,642		
13,406,877	（二）公務人員	9,652,180	12,545,610	-2,893,430	-23.06	
6,679,523	（三）教育人員	4,311,573	5,709,944	-1,398,371	-24.49	
1,171,081	（四）軍職人員	236,711	1,098,857	-862,146	-78.46	

明 細 表

公務人員退休撫卹基金

利息收入明細表

中華民國101年度

單位：新臺幣千元

項 目	營 運 量 (平 均 餘 額)	利 率	期 限	金 額		說 明
利息收入					1,870,667	1. 本年度可運用資金估計為537,555,960千元，其計算如下： (1) 本年度開始，以99年度基金累計結存決算數(不含未達法定收益待撥補數)488,059,907千元，加計100年度預估基金結餘數34,966,231千元及100年度核定編列國庫撥補數167,000千元，則本年度開始之可運用資金預估為523,193,138千元。 (2) 本年度預估新增可運用資金為14,362,822千元，即本年度核定編列國庫撥補數167,000千元及基金預估收繳數60,891,376千元，扣除預計核發政教軍人員退休金、撫卹金等給付數46,695,554千元後，計14,362,822千元。 2. 利息收入估算方式如下： 以年度可運用資金11%存入銀行存款孳息(台幣銀行存款占6%、外幣銀行存款占5%)，預定收益率台幣銀行存款為0.630%，外幣銀行存款為0.276%；以年度可運用資金5.1%購買短期票券及庫券(國內短票及庫券占5%，國外短票及庫券占0.1%)，預定收益率國內短票及庫券為0.634%，國外短票及庫券為0.094%；以年度可運用資金13.7%購買債券(國內債券占7.7%、國外債券占6%)，預定收益率國內債券為0.880%，國外債券為1.276%；以年度可運用資金0.1%運用於與公務人員福利有關設施之投資及貸款，預定收益率為1.130%；以年度可運用資金0.1%運用於各級政府或公營事業辦理經濟建設之貸款或投資，預定收益率為1.130%；另以年度可運用資金
(1)自行運用					1,368,781	
	523,193,138*30/41	0.358454%	12.0 /12	1,372,249		
	-15,811,212*30/41	0.358454%	11.5 /12	-39,742		
	4,656,957*30/41	0.358454%	10.5 /12	10,688		
	4,656,957*30/41	0.358454%	9.5 /12	9,670		
	4,656,957*30/41	0.358454%	8.5 /12	8,652		
	4,656,957*30/41	0.358454%	7.5 /12	7,634		
	4,656,957*30/41	0.358454%	6.5 /12	6,616		
	-16,395,533*30/41	0.358454%	5.5 /12	-19,710		
	4,656,957*30/41	0.358454%	4.5 /12	4,580		
	4,656,957*30/41	0.358454%	3.5 /12	3,563		
	4,656,956*30/41	0.358454%	2.5 /12	2,545		
	4,656,956*30/41	0.358454%	1.5 /12	1,527		
	4,656,956*30/41	0.358454%	0.5 /12	509		
(2)委託經營					501,886	
	523,193,138*11/41	0.358454%	12.0 /12	503,158		
	-15,811,212*11/41	0.358454%	11.5 /12	-14,572		
	4,656,957*11/41	0.358454%	10.5 /12	3,919		
	4,656,957*11/41	0.358454%	9.5 /12	3,546		
	4,656,957*11/41	0.358454%	8.5 /12	3,172		
	4,656,957*11/41	0.358454%	7.5 /12	2,799		
	4,656,957*11/41	0.358454%	6.5 /12	2,426		
	-16,395,533*11/41	0.358454%	5.5 /12	-7,227		
	4,656,957*11/41	0.358454%	4.5 /12	1,679		
	4,656,957*11/41	0.358454%	3.5 /12	1,306		
	4,656,956*11/41	0.358454%	2.5 /12	933		
	4,656,956*11/41	0.358454%	1.5 /12	560		
	4,656,956*11/41	0.358454%	0.5 /12	187		

公務人員退休撫卹基金

利息收入明細表

中華民國101年度

單位：新臺幣千元

項 目	營 運 量 (平 均 餘 額)	利 率	期 限	金 額	說 明
合 計				1,870,667	<p>11%運用於委託經營-固定收益(國內委託經營-固定收益占3%、國外委託經營-固定收益占8%)，預定收益率國內委託經營-固定收益為0.880%，國外委託經營-固定收益為1.276%；依據上述方式，預估利息收入為1,870,667千元，其詳細估算方式係如下：</p> <p>(1) 因年度可運用資金中共有41%運用於固定收益型運用項目，其中自行運用占30%、委託經營占11%，故以30%:11%之比重分配資金。</p> <p>(2) 以年度開始之可運用資金預估數523,193,138千元按自行運用與委託經營之比重分配後，6%以收益率0.630%估算，5%以收益率0.276%估算，5%以收益率0.634%估算，0.1%以收益率0.094%估算，10.7%以收益率0.880%估算，14%以收益率1.276%估算，0.2%以收益率1.130%估算，加權利率合計為0.358454%。</p> <p>(3) 本年度基金預估本金變動部分，基金收繳以各月平均計算，基金給付則係參考以往年度給付情形推估得之，加重1月及7月之給付估計比例。依本年度資金運用計畫將基金本金變動部分之41%運用於固定收益項目，經考量其係逐日流入累積運用之因素，估算利息收入。</p>

公務人員退休撫卹基金

借券收入明細表

中華民國101年度

單位：新臺幣千元

項 目	營 運 量 (平均餘額)	報 酬 率	期 限	金 額	說 明
借券收入	1,500,000	2%	1年	30,000	參考以往年度運用情形推估。
合 計				30,000	

公務人員退休撫卹基金

投資利益明細表

中華民國101年度

單位：新臺幣千元

項 目	營 運 量 (平均餘額)	利 率	期 限	金 額	說 明
投資利益				17,403,859	年度可運用資金59%，將以投資組合方式視市場狀況分別機動靈活運用於其他風險高低不同的投資標的(含國內外股票、國內外受益憑證及國內外委託經營-資本利得)。以年度可運用資金16%購買國內上市(上櫃)公司股票及ETF，預定收益率6.110%；以年度可運用資金2%購買國外上市(上櫃)公司股票及ETF，預定收益率5.030%；以年度可運用資金1%，購買國內受益憑證及共同信託基金，預定收益率6.110%；以年度可運用資金5%，購買國外受益憑證及共同信託基金，預定收益率5.030%；以年度可運用資金17%運用於國內委託經營-資本利得，預定收益率6.110%；以年度可運用資金18%運用於國外委託經營-資本利得，預定收益率5.030%；依據上述方式，預估投資利益為17,403,859千元，其詳細估算方式係如下： 1. 因年度可運用資金中共有59%運用於資本利得型運用項目，其中自行運用占24%、委託經營占35%，故以24%:35%之比重分配資金。 2. 以年度開始之可運用資金預估數523,193,138千元按自行運用與委託經營之比重分配後，34%以收益率6.110%估算，25%以收益率5.030%估算，加權報酬率合計為3.3349%。 3. 本年度基金預估本金變動部分，基金收繳以各月平均計算，基金給付則係參考以往年度給付情形推估得之，加重1月及7月之給付估計比例。依本年度資金運用計畫將基金本金變動部分之59%運用於資本利得項目，經考量其係逐日流入累積運用之因素，估算投資利益。
(1)自行運用				7,079,536	
	523,193,138*24/59	3.3349%	12/12	7,097,479	
	-15,811,212*24/59	3.3349%	11.5/12	-205,553	
	4,656,957*24/59	3.3349%	10.5/12	55,278	
	4,656,957*24/59	3.3349%	9.5/12	50,013	
	4,656,957*24/59	3.3349%	8.5/12	44,749	
	4,656,957*24/59	3.3349%	7.5/12	39,484	
	4,656,957*24/59	3.3349%	6.5/12	34,220	
	-16,395,533*24/59	3.3349%	5.5/12	-101,941	
	4,656,957*24/59	3.3349%	4.5/12	23,691	
	4,656,957*24/59	3.3349%	3.5/12	18,426	
	4,656,956*24/59	3.3349%	2.5/12	13,161	
	4,656,956*24/59	3.3349%	1.5/12	7,897	
	4,656,956*24/59	3.3349%	0.5/12	2,632	
(2)委託經營				10,324,323	
	523,193,138*35/59	3.3349%	12/12	10,350,489	
	-15,811,212*35/59	3.3349%	11.5/12	-299,765	
	4,656,957*35/59	3.3349%	10.5/12	80,614	
	4,656,957*35/59	3.3349%	9.5/12	72,936	
	4,656,957*35/59	3.3349%	8.5/12	65,259	
	4,656,957*35/59	3.3349%	7.5/12	57,581	
	4,656,957*35/59	3.3349%	6.5/12	49,904	
	-16,395,533*35/59	3.3349%	5.5/12	-148,664	
	4,656,957*35/59	3.3349%	4.5/12	34,549	
	4,656,957*35/59	3.3349%	3.5/12	26,871	
	4,656,956*35/59	3.3349%	2.5/12	19,194	
	4,656,956*35/59	3.3349%	1.5/12	11,516	
	4,656,956*35/59	3.3349%	0.5/12	3,839	
合 計				17,403,859	

公務人員退休撫卹基金

支出明細表

中華民國101年度

單位：新臺幣千元

前 年 度 決 算 數	科 目 名 稱	本 年 度 預 算 數	上 年 度 預 算 數	說 明
11,825,771	支出	807,576	708,305	1. 委託經營管理費包括國內委託經營受託機構管理費用支出230,333千元及律師費用支出20千元，國外委託經營受託機構管理費用支出494,799千元及律師費用支出700千元。 2. 保管費用係國外保管機構保管費用支出(其中自行運用之保管費用為14,973千元，委託經營之保管費用為46,680千元)。 3. 匯費及帳籍維護費包括辦理股息與債息之匯費及郵費支出87千元，投資公債及短票之帳戶維護費預計一年分別為1,852千元及3,704千元，投資股票及債券之集保費預計一年為1,148千元，自行運用占54%，委託經營占46%。 4. 交易費用係國內及國外委託經營之期貨交易費用。 5. 借貸服務費係參考以往年度運用情形推估。
11,727,636	(一) 財務支出	807,576	708,305	
474,524	1. 委託經營管理費	725,852	630,142	
40,316	2. 保管費用	61,653	54,500	
9,257	(1) 自行運用	14,973	11,385	
31,059	(2) 委託經營	46,680	43,115	
8,282	3. 匯費及帳籍維護費	6,791	10,383	
3,222	(1) 自行運用	3,667	5,607	
5,060	(2) 委託經營	3,124	4,776	
7,437	4. 交易費用	12,800	12,800	
674	5. 借貸服務費	480	480	
11,195,546	6. 兌換損失			
857	7. 呆帳			
98,135	(二) 其他支出			
11,825,771	總 計	807,576	708,305	

註：自93年度起，原列作業支出之基金給付項目，另編製給付明細表，改列基金給付項下。

公務人員退休撫卹基金

收繳明細表

中華民國101年度

單位：新臺幣千元

前年度 決算數	項 目	本年度 預算數	上年度 預算數	說明
56,805,040	基金收繳	60,891,376	58,204,990	由於95年度軍公教人員提撥費率已達法定上限12%(按公務人員退休法已完成修法程序，修正上限為15%，自100年1月1日生效；惟軍教部份尚未完成修法程序)，在各主管機關尚未完成修法之前，96年度至101年度仍按本俸(薪) $\times 2 \times 12\%$ 之標準，按月編列繳納基金費用，茲將本年度政公教軍人員基金收繳數分別估計如次：
48,058	(一)政務人員	47,952	52,273	政務人員部分： 查「政務人員退職酬勞金給與條例」之施行期限業於92年12月31日屆滿，且自93年1月1日施行之「政務人員退職撫卹條例」，對於政務人員改採離職儲金制，由服務機關自行在銀行或郵局開立專戶儲存孳息，因此自93年1月1日起，政務人員無須再參加公務人員退撫基金，繳納基金費用；惟對於92年12月31日以前已加入本基金之政務人員年資，本會仍需依規定辦理撥付，依銓敘部95年12月12日召開研商「各級政府分攤政務人員退撫基金自民國96年度起收支不足數額之相關事宜」會議決議，97年度起政務人員退撫基金不足撥付之金額，各級政府對已退職人員之定期給付部分，直接按退撫基金應撥付政務人員之實際金額撥補；至97年以後新增案件之部分，該部將再邀集相關機關開會研商撥補方式。101年度政務人員基金收繳數，考量100年調薪3%，則101年度政務人員基金給付數估計為52,594千元，參採99年度實際撥付金額比率，計算101年政務人員基金給付數區分為，中央機關應負擔金額50,648千元(96.3%)、臺北市政府1,089千元(2.07%)、高雄市政府857千元(1.63%)。惟中央機關部分，銓敘部101年度概算編列撥補政務人員退撫基金數為46,006千元，故101年度政務人員基金收繳預估數以中央機關

公務人員退休撫卹基金

收繳明細表

中華民國101年度

單位：新臺幣千元

前年度 決算數	項 目	本年度 預算數	上年度 預算數	說明
27,119,177	(二)公務人員	28,922,645	28,006,257	46,006千元、臺北市政府1,089千元、高雄市政府857千元估算，合計47,952千元。 公務人員部分： 以99年1月至99年12月收繳數27,119,177,194元為基礎，考量100年調薪3%，及預估100年、101年考績晉級均增加3%，並考量97年至99年平均決算執行率97.6%，故101年度公務人員基金收繳數為： $27,119,177,194 \text{元} \times 1.03 \times 1.03 \times 1.03 \times 0.976 = 28,922,645 \text{千元}$ 。
20,733,856	(三)教育人員	22,001,353	21,211,996	教育人員部分： 以99年1月至99年12月收繳數20,733,856,205元為基礎，由於提撥費率已達法定上限12%，在未修法通過之前，考量100年調薪3%，並預估100年、101年因人數略減0.1%，及考績晉級增加1.6%，故101年教育人員基金收繳數為： $20,733,856,205 \text{元} \times 1.03 \times 1.015 \times 1.015 = 22,001,353 \text{千元}$ 。
8,903,949	(四)軍職人員	9,919,426	8,934,464	軍職人員部分： 以99年1月至99年12月收繳數8,903,948,965元為基礎，由於提撥費率已達法定上限12%，在未修法通過之前，考量100年調薪3%，及預估100年、101年參加人員及考績晉級均增加4%，故101年度軍職人員基金收繳數為： $8,903,948,965 \text{元} \times 1.03 \times 1.04 \times 1.04 = 9,919,426 \text{千元}$ 。

公務人員退休撫卹基金

給付明細表

中華民國101年度

單位：新臺幣千元

前年度 決算數	項 目	本年度 預算數	上年度 預算數	說明
35,544,169	基金給付	46,695,554	38,850,579	本年度本項編列46,695,554千元，依政公教軍人員分別計算如次：
44,668	(一)政務人員	52,594	52,273	<p>政務人員部分：編列52,594千元</p> <p>1. 退休金：編列49,461千元</p> <p>(1) 政務人員全年由本基金支付之退職金，為避免以單一年度推估給付金額，產生估計數與實際數差距過大之情形，故以97年1月至99年12月給付平均數6,645,883元為基礎，考量100年調薪3%、97年至99年成長率及99年決算執行率，估計100年負成長25%，101年負成長25%，則本年度編列金額為： $6,645,883 \text{ 元} \times 1.03 \times 0.75 \times 0.75 = 3,850,458 \text{ 元}$。</p> <p>(2) 政務人員全年由本基金支付之定期退休給與，由於97年至99年呈成長趨勢，故以99年1月至99年12月給付數41,338,316元為基礎，考量100年調薪3%、97年至99年成長率及99年決算執行率，估計100年成長3.5%，101年成長3.5%，則本年度編列金額為： $41,338,316 \text{ 元} \times 1.03 \times 1.035 \times 1.035 = 45,611,117 \text{ 元}$。</p> <p>2. 撫卹金：1,341千元</p> <p>(1) 政務人員全年由本基金支付之撫卹金，為避免以單一年度推估給付金額，產生估計數與實際數差距過大之情形，故以97年1月至99年12月給付平均數462,400元為基礎，考量100年調薪3%、97年至99年成長率及99年決算執行率，估計100年成長0%，101年成長0%，則本年度編列金額為： $462,400 \text{ 元} \times 1.03 \times 1.00 \times 1.00 = 476,272 \text{ 元}$。</p> <p>(2) 政務人員全年由本基金支付之定期撫卹給與，由於97年至99年均為839,174元，故以99年1月至99年12月給付數839,174元為基礎，考量</p>

公務人員退休撫卹基金

給付明細表

中華民國101年度

單位：新臺幣千元

前年度 決算數	項 目	本年度 預算數	上年度 預算數	說明
13,712,300	(二)公務人員	19,270,465	15,460,647	<p>100年調薪3%、97年至99年成長率及99年決算執行率，估計100年成長0%，101年成長0%，則本年度編列金額為： $839,174 \text{元} \times 1.03 \times 1.00 \times 1.00 = 864,349 \text{元}$。</p> <p>3. 離職退費：編列1,792千元 政務人員全年由本基金支付之離職退費，為避免以單一年度推估給付金額，產生估計數與實際數差距過大之情形，故以97年1月至99年12月給付平均數773,146元為基礎，考量100年調薪3%、97年至99年成長率及99年決算執行率，估計100年成長50%，101年成長50%，則本年度編列金額為： $773,146 \text{元} \times 1.03 \times 1.50 \times 1.50 = 1,791,766 \text{元}$。</p> <p>公務人員部分：編列19,270,465千元</p> <p>1. 退休金：編列18,187,013千元 (1) 公務人員全年由本基金支付之退休金，為避免以單一年度推估給付金額，產生估計數與實際數差距過大之情形，故以97年1月至99年12月給付平均數552,448,102元為基礎，考量100年調薪3%、97年至99年成長率及99年決算執行率，估計100年負成長9%，101年負成長9%，則本年度編列金額為： $552,448,102 \text{元} \times 1.03 \times 0.91 \times 0.91 = 471,206,741 \text{元}$。</p> <p>(2) 公務人員全年由本基金支付之定期退休給與，由於97年至99年呈逐年成長趨勢，故以99年1月至99年12月給付數12,352,636,797元為基礎，考量100年調薪3%、97年至99年成長率及99年決算執行率，估計100年成長18%，101年成長18%，則本年度編列金額為： $12,352,636,797 \text{元} \times 1.03 \times 1.18 \times 1.18 = 17,715,805,820 \text{元}$。</p> <p>2. 撫卹金：785,371千元。</p>

公務人員退休撫卹基金

給付明細表

中華民國101年度

單位：新臺幣千元

前年度 決算數	項 目	本年度 預算數	上年度 預算數	說明
14,054,333	(三)教育人員	17,689,780	15,502,052	<p>(1) 公務人員全年由本基金支付之撫卹金，為避免以單一年度推估給付金額，產生估計數與實際數差距過大之情形，故以97年1月至99年12月給付平均數239,172,949元為基礎，考量100年調薪3%、97年至99年成長率及99年決算執行率，估計100年成長3%，101年成長3%，則本年度編列金額為： $239,172,949 \times 1.03 \times 1.03 \times 1.03 = 261,350,739$元。</p> <p>(2) 公務人員全年由本基金支付之定期撫卹給與，由於97年至99年呈成長趨勢，故以99年1月至99年12月給付數391,472,815元為基礎，考量100年調薪3%、97年至99年成長率及99年決算執行率，估計100年成長14%，101年成長14%，則本年度編列金額為： $391,472,815 \times 1.03 \times 1.14 \times 1.14 = 524,020,812$元。</p> <p>3. 離職退費：編列298,081千元。 公務人員全年由本基金支付之離職退費以97年1月至99年12月給付平均數186,840,136元為基礎，考量100年調薪3%、97年至99年成長率及99年決算執行率，估計100年成長3%，101年成長3%，另依自100年1月1日起修正施行之公務人員退休法第14條第6項規定，繳付5年以上，除因案免職或撤職而離職者外，得同時申請一次發給政府撥繳之退撫基金費用本息，估計將增加46%，則本年度編列金額為： $186,840,136 \times 1.03 \times 1.03 \times 1.03 \times 1.46 = 298,081,281$元。</p> <p>教育人員部分：編列17,689,780千元</p> <p>1. 退休金：編列17,321,726千元</p> <p>(1) 教育人員全年由本基金支付之退休金，為避免以單一年度推估給付金額，產生估計數與實際數差距過大之情形，故以97年1月至99年12月</p>

公務人員退休撫卹基金

給付明細表

中華民國101年度

單位：新臺幣千元

前年度 決算數	項 目	本年度 預算數	上年度 預算數	說明
				<p>給付平均數367,271,945元為基礎，考量100年調薪3%，並估計100年負成長9%及101年負成長9%（主要係因支領一次退休金人數減少所致），則本年度編列金額為： $367,271,945 \text{ 元} \times 1.03 \times 0.91 \times 0.91 = 313,262,035 \text{ 元}$。</p> <p>(2) 教育人員全年由本基金支付之定期退休給與，由於97年至99年呈逐年成長趨勢，故以99年1月至99年12月給付數13,402,379,695元為基礎，考量100年調薪3%及97年至99年成長率，估計100年成長11%，101年成長11%，則本年度編列金額為： $13,402,379,695 \text{ 元} \times 1.03 \times 1.11 \times 1.11 = 17,008,464,183 \text{ 元}$。</p> <p>2. 撫卹金：303,303千元。</p> <p>(1) 教育人員全年由本基金支付之撫卹金，為避免以單一年度推估給付金額，產生估計數與實際數差距過大之情形，故以97年1月至99年12月給付平均數103,714,585元為基礎，考量100年調薪3%，估計100年成長11%，101年成長11%，則本年度編列金額為： $103,714,585 \text{ 元} \times 1.03 \times 1.11 \times 1.11 = 131,620,342 \text{ 元}$。</p> <p>(2) 教育人員全年由本基金支付之定期撫卹給與，由於97年至99年呈逐年成長趨勢，故以99年1月至99年12月給付數130,536,248元為基礎，考量100年調薪3%及97年至99年成長率，估計100年成長13%，101年成長13%，則本年度編列金額為： $130,536,248 \text{ 元} \times 1.03 \times 1.13 \times 1.13 = 171,682,187 \text{ 元}$。</p> <p>3. 離職退費：編列64,751千元。 教育人員全年由本基金支付之離職退費，為避免以單一年度推估給付金額，產生估計數與實際數差距過大之情形，故</p>

公務人員退休撫卹基金

給付明細表

中華民國101年度

單位：新臺幣千元

前年度 決算數	項 目	本年度 預算數	上年度 預算數	說明
7,732,868	(四)軍職人員	9,682,715	7,835,607	<p>以97年1月至99年12月給付平均數72,685,325元為基礎，考量100年調薪3%，估計100年負成長7%，101年負成長7%，則本年度編列金額為： $72,685,325 \times 1.03 \times 0.93 \times 0.93 = 64,751,504$元。</p> <p>軍職人員部分：編列9,682,715千元</p> <p>1. 退休金：編列9,511,553千元</p> <p>(1) 軍職人員全年由本基金支付之退伍金(含贍養金)，由於98年呈不正常波動(94年12月16日志願士兵服役時間規定由3年延長為4年，致98年度志願士兵退伍者較前一年度大幅減少)，故僅以97及99年1月至12月給付平均數2,155,257,565元為基礎，考量100年調薪3%及參考97、99二年平均成長率，估計100年成長10.8%，101年成長10.8%，則本年度編列金額為： $2,155,257,565 \times 1.03 \times 1.108 \times 1.108 = 2,725,310,087$元。</p> <p>(2) 軍職人員全年由本基金支付之定期退休給與，由於97年至99年成長率呈下降趨勢，為避免以單一年度推估產生估計數與實際數差距過大之情形，故以97年1月至99年12月給付平均數4,861,962,374元為基礎，考量100年調薪3%及97年至99年成長率，估計100年成長16.41%，101年成長16.41%，則本年度編列金額為： $4,861,962,374 \times 1.03 \times 1.1641 \times 1.1641 = 6,786,242,845$元。</p> <p>2. 撫卹金：132,034千元。</p> <p>(1) 軍職人員全年由本基金支付之一次撫卹金，由於97年至99年呈上下波動趨勢，為避免以單一年度推估給付金額，產生估計數與實際數差距過大之情形，故以97年1月至99年12月給付平均數40,123,587元為基礎，考量100年調薪3%，估計100</p>

公務人員退休撫卹基金

給付明細表

中華民國101年度

單位：新臺幣千元

前年度 決算數	項 目	本年度 預算數	上年度 預算數	說明
				<p>年成長0.04%，101年成長0.04%，則本年度編列金額為： $40,123,587 \text{元} \times 1.03 \times 1.0004 \times 1.0004 = 41,360,363 \text{元}$。</p> <p>(2) 軍職人員全年由本基金支付之定期撫卹給與，由於97年至99年呈上下波動趨勢，故以97年1月至99年12月給付平均數71,166,777元為基礎，考量100年調薪3%及97年至99年成長率，估計100年成長11.22%，101年成長11.22%，則本年度編列金額為： $71,166,777 \text{元} \times 1.03 \times 1.1122 \times 1.1122 = 90,673,484 \text{元}$。</p> <p>3. 離職退費：編列39,128千元。 軍職人員全年由本基金支付之離職退費，以97年1月至99年12月給付平均數17,028,567元為基礎，考量100年調薪3%及97年至99年成長率，估計100年成長49.36%，101年成長49.36%，則本年度編列金額為： $17,028,567 \text{元} \times 1.03 \times 1.4936 \times 1.4936 = 39,127,665 \text{元}$。</p>

本頁空白

參 考 表

公務人員退休撫卹基金

預計平衡表

中華民國101年12月31日

單位：新臺幣千元

99年12月31日 實 際 數	科 目	101年12月31日 預 計 數	100年12月31日 預 計 數	比較增減
496,550,194	資 產	560,433,706	527,740,934	32,692,772
215,413,898	流動資產	191,890,777	171,508,506	20,382,271
80,402,347	現金	61,165,820	57,551,245	3,614,575
80,402,347	銀行存款	61,165,820	57,551,245	3,614,575
122,237,426	公平價值變動列入損益之金融資產- 流動	119,551,375	107,254,593	12,296,782
65,668,597	股票	91,192,677	80,571,743	10,620,934
56,185,461	短期票券	28,358,698	26,682,850	1,675,848
383,368	債券			
4,036,192	持有至到期日之金融資產-流動	6,792,786	2,154,872	4,637,914
4,036,192	債券	6,792,786	2,154,872	4,637,914
5,519,925	應收款項	4,380,796	4,547,796	-167,000
6	應收票據			
92,803	應收帳款			
5,743	應收收益			
706,577	應收利息			
4,714,796	應收國庫補貼款	4,380,796	4,547,796	-167,000
3,218,008	預付款項			
3,218,008	其他預付款			
204,666,085	委託經營	255,784,338	240,668,844	15,115,494
204,666,085	委託經營	255,784,338	240,668,844	15,115,494
	放款	1,112,106	1,046,386	65,720
	中期放款	1,112,106	1,046,386	65,720
76,376,052	長期性投資及應收款	111,646,485	114,517,198	-2,870,713
32,727,762	備供出售之金融資產-非流動	42,260,022	44,994,610	-2,734,588
15,415,737	股票	8,896,847	8,371,090	525,757
17,312,025	受益憑證	33,363,175	36,623,520	-3,260,345
43,648,290	持有至到期日之金融資產-非流動	69,386,463	69,522,588	-136,125
43,648,290	債券	69,386,463	69,522,588	-136,125
94,159	其他資產			
94,159	什項資產			
1,582	催收款項			
-791	備抵呆帳-催收款項			
93,368	信託財產			
496,550,194	資產合計	560,433,706	527,740,934	32,692,772

註：銀行存款內含外幣存款，折算新台幣為30,860,937千元。

公務人員退休撫卹基金

預計平衡表

中華民國101年12月31日

單位：新臺幣千元

99年12月31日 實 際 數	科 目	101年12月31日 預 計 數	100年12月31日 預 計 數	比較增減
3,775,491	負 債			
3,775,491	流動負債			
1,225,404	短期債務			
1,225,404	遠期外匯合約			
2,549,660	應付款項			
2,429,943	應付帳款			
1,142	應付代收款			
333	應付費用			
100,568	應付管理費			
16,592	應付保管費			
1,082	其他應付款			
427	預收款項			
427	其他預收款			
3,775,491	負債合計			
492,774,703	委託人權益	560,433,706	527,740,934	32,692,772
489,852,361	基金	557,845,364	524,985,592	32,859,772
395,687,681	政公教軍人員退休撫卹基金－ 本金部分	429,237,914	415,042,092	14,195,822
26,176	政務人員退休撫卹基金－ 本金部分	21,534	26,176	-4,642
224,346,592	公務人員退休撫卹基金－ 本金部分	246,544,382	236,892,202	9,652,180
139,512,694	教育人員退休撫卹基金－ 本金部分	149,534,211	145,222,638	4,311,573
31,802,219	軍職人員退休撫卹基金－ 本金部分	33,137,787	32,901,076	236,711
94,164,680	政公教軍人員退休撫卹基金－ 孳息部分	128,607,450	109,943,500	18,663,950
19,397,053	政公教軍人員退休撫卹基金－ 法定孳息部分	17,051,110	24,541,308	-7,490,198
-8,206,059	政公教軍人員退休撫卹基金－ 超出(不足-)法定孳息部分	32,133,788	71,205,021	-39,071,233
82,973,686	政公教軍人員退休撫卹基金－ 累計孳息	79,422,552	14,197,171	65,225,381
4,714,796	累積餘絀	4,380,796	4,547,796	-167,000
4,714,796	未達法定收益待撥補數	4,380,796	4,547,796	-167,000
4,714,796	未達法定收益待撥補數	4,380,796	4,547,796	-167,000
-1,792,454	權益調整	-1,792,454	-1,792,454	
-1,792,454	權益調整	-1,792,454	-1,792,454	
-1,792,454	備供出售之金融資產評價損益	-1,792,454	-1,792,454	
492,774,703	委託人權益合計	560,433,706	527,740,934	32,692,772
496,550,194	負債與委託人權益合計	560,433,706	527,740,934	32,692,772

註：以99年12月31日為精算基準日，經委託精算公司精算結果，潛藏負債計2,142,242,061千元，其中已提存退休基金492,774,702千元，未提撥退休金負債1,649,467,359千元。

公務人員退休撫卹基金

基金結存估算表

中華民國101年度

單位：新臺幣千元

上期結存	本期增加		本期減少		本期結存
	項目	金額	項目	金額	
527,740,934	總計	79,555,326	總計	46,862,554	560,433,706
415,042,092	基金收繳	60,891,376	基金給付	46,695,554	429,237,914
26,176	政務人員部分	47,952	政務人員部分	52,594	21,534
236,892,202	公務人員部分	28,922,645	公務人員部分	19,270,465	246,544,382
145,222,638	教育人員部分	22,001,353	教育人員部分	17,689,780	149,534,211
32,901,076	軍職人員部分	9,919,426	軍職人員部分	9,682,715	33,137,787
109,943,500	運用賸餘	18,663,950	運用短絀		128,607,450
4,547,796	未達法定收益待撥補數		未達法定收益待撥補數	167,000	4,380,796
-1,792,454	權益調整數(增)		權益調整數(減)		-1,792,454
527,740,934		79,555,326		46,862,554	560,433,706

註：1. 表列上期結存運用賸餘含國庫撥補98年度決算未達法定收益待撥補數167,000千元

2. 表列上期結存未達法定收益待撥補數係98至99年度決算未達法定收益待國庫撥補數，其中屬政務人員732千元，公務人員2,574,524千元，教育人員1,606,451千元，軍職人員366,089千元。

3. 表列本期增加運用賸餘含國庫撥補98年度決算未達法定收益待撥補數167,000千元，其中政務人員25千元，公務人員94,285千元，教育人員59,202千元，軍職人員13,488千元。

公務人員退

基金給付

中華民國

項 目	當年度人數				小計
	一次給付	定期給付			
		月領	兼領	小計	
基金給付					
(一) 公務人員					
1. 退休金	4	7	1	8	12
2. 撫卹金	1	1	0	1	2
3. 離職退費	4	0	0	0	4
小 計	9	8	1	9	18
(二) 公務人員					
1. 退休金	281	8,860	98	8,958	9,239
2. 撫卹金	90	270	0	270	360
3. 離職退費	882	0	0	0	882
小 計	1,253	9,130	98	9,228	10,481
(三) 教育人員					
1. 退休金	88	4,820	69	4,889	4,977
2. 撫卹金	41	68	0	68	109
3. 離職退費	227	0	0	0	227
小 計	356	4,888	69	4,957	5,313
(四) 軍職人員					
1. 退休金	6,107	3,264	0	3,264	9,371
2. 撫卹金	0	84	0	84	84
3. 離職退費	1,827	0	0	0	1,827
小 計	7,934	3,348	0	3,348	11,282
合 計	9,552	17,374	168	17,542	27,094

休撫卹基金

預計人數表

101年度

單位：人，新臺幣千元

累計人數			預算數			說明
定期給付			一次給付	定期給付	小計	
月領	兼領	小計				
181	51	232	3,850	45,611	49,461	
4	0	4	476	865	1,341	
0	0	0	1,792	0	1,792	
185	51	236	6,118	46,476	52,594	
95,231	5,937	101,168	471,207	17,715,806	18,187,013	
3,603	0	3,603	261,350	524,021	785,371	
0	0	0	298,081	0	298,081	
98,834	5,937	104,771	1,030,638	18,239,827	19,270,465	
81,992	9,627	91,619	313,262	17,008,464	17,321,726	
890	0	890	131,621	171,682	303,303	
0	0	0	64,751	0	64,751	
82,882	9,627	92,509	509,634	17,180,146	17,689,780	
43,964	0	43,964	2,725,310	6,786,243	9,511,553	
1,031	0	1,031	41,360	90,674	132,034	
0	0	0	39,128	0	39,128	
44,995	0	44,995	2,805,798	6,876,917	9,682,715	
226,896	15,615	242,511	4,352,188	42,343,366	46,695,554	

本頁空白

附 錄

公務人員退休撫卹基金

立法院審議中央政府總預算案附屬單位預算所提決議及附帶決議辦理情形報告表

中華民國 100 年度

決 議 及 附 帶 決 議	辦 理 情 形
項 次 內 容	形
<p>肆、審查經過及審議總結果 七、通案決議</p> <p>一、通案決議部分： (一)為利政府資源有效運用及控管，依立法院決議：「要求針對性質類似、功能不彰之非營業基金進行檢討」，爰自100年度起，擬新設之特種基金非經立法院同意，不得逕行設立；並請審計部加強查核，於年度決算審核報告中一併提出。 (二)現行部分非營業基金收支保管及運用辦法中有關聘僱人員之規定，實應回歸編制內職員辦理，行政院應責成相關單位檢討各基金人員聘用情形，並自101年度起，各機關辦理非營業特種基金業務若確有聘用人員之需，應依中央行政機關組織基準法、聘用人員聘用條例等相關規定辦理，不得再以收支保管及運用辦法作為非營業特種基金聘僱人員之依據。 (三)近年來政府大力提倡節能減碳觀念，而各機關車輛之購置及管理係為落實節能減碳觀察指標之一；目前公務預算之單位預算書對車輛購置及相關管理經費之表達方式，已較為完整，但國營事業部分，預算書僅表達管理用車輛相關資料，爰要求自101年度起各國營事業單位，揭露全部車輛資訊，至102年度以後，則揭露新增及汰換車輛部分，以利監督。 (四)查部分國營事業轉投資多年未獲任何報酬，或有出現認列投資虧損，或投資收益極微，爰要求各該國營事業及其主管機關，應即依據「中央政府特種基金參加民營事業投資管理要點」第11點規定，通盤檢討各該事業轉投資之必要性，並於1個月內提出專案檢討及收回資金之具體規劃報告送立法院。 (五)按國營事業轉投資公私合營事業公股代表之董監席次、選派等，涉及公股權益，且攸關該事業之運作及發展至鉅。爰要求：</p>	<p>非本基金主管業務。</p> <p>非本基金主管業務。</p> <p>本基金無本項業務。</p> <p>本基金無本項業務。</p>

公務人員退休撫卹基金

立法院審議中央政府總預算案附屬單位預算所提決議及附帶決議辦理情形報告表

中華民國 100 年度

決 議 及 附 帶 決 議	辦 理 情 形
項 次 內 容	形
<p>1. 必須完整揭露公股代表名單、學經歷、薪酬及董監席次，俾讓社會大眾評斷是否允當並加以監督，以強化公股代表之透明與課責性。</p> <p>2. 公股代表擔任事業主持人（董事長或實際負全責之總經理）不論其報酬或酬勞均應歸為股東之政府或投資事業所有，以防堵其利用地位與權力，恣意索取高額報酬之漏洞。至政府所遴選擔任公股代表之非現職公務人員與政府間之權義歸屬，應另依其所由生之基本法律關係（例如：在委任契約中約定車馬費或報酬之給與，作為其擔任公股代表之對價）處理。</p> <p>(六) 針對經濟部主管國營事業之專責單位—經濟部國營事業委員會，其網頁所公開之國營事業「績效月報」，居然改為「每半年」為一期的方式呈現；且於100年4月查詢，該「績效月報」資料卻僅提供99年上半年度（99年1~6月份）的資料，顯見經濟部就國營事業之管理，顯有逃避監督，刻意對國人隱匿資料之情節，爰要求經濟部就其主管國營事業，其「績效月報」資料之公開，應以每「月」方式呈現，且應每月定期更新前1月之營運績效資料。</p> <p>(七) 查中央政府總預算案附屬單位預算—營業及非營業部分，各該營業基金及非營業基金對於預算書、決算書之上網公開程度不一，甚有尚未上網公開之情事，另外預、決算書上網公開之內容也不一致；爰針對營業及非營業基金預算書、決算書之上網公開，要求行政院應即檢討並統籌規劃，並須將辦理情形函送立法院財政委員會。</p> <p>(八) 針對中央政府總預算案附屬單位預算—營業及非營業部分，於預算執行時有預算法第62條之1所定「政策宣導」之「廣告」者，應由各該營業及非營業</p>	<p>本基金無本項業務。</p> <p>本基金無本項業務。</p> <p>非本基金主管業務。</p> <p>非本基金主管業務。</p> <p>本基金無本項業務。</p>

公務人員退休撫卹基金

立法院審議中央政府總預算案附屬單位預算所提決議及附帶決議辦理情形報告表

中華民國 100 年度

決 議 及 附 帶 決 議	辦 理 情 形
項 次 內 容	形
<p>基金按月將預算動支情形（含廣告之主要內容、刊登或播出時間、次數及其金額、托播對象等）予以彙整，透過網際網路予以公開，並函送立法院相關委員會。</p> <p>(九)為杜絕退休(退伍、退職公務人員)(含軍公教)轉(再)任中央政府暨其營業與非營業基金持有轉投資具表決權股份20%以上及財團法人單位相關支領雙薪爭議，立法院自92年度起審議中央政府總預算案即作成多項防杜兼領雙薪決議在案；惟行政院及其所屬對於相關人員支領雙薪情事，並未積極處理，據檢舉台灣糖業股份有限公司與行政院國家發展基金轉投資之台翔航太工業公司，此二家公司所共同投資的「亞洲航空股份有限公司」安插有近300名軍職轉任人員，轉任人員除坐領薪資、月退俸外，還可拿18%優惠存款利息，國庫每年需額外付近2億元薪水養這批「肥貓」；另外，農業發展基金會前董事長、前執行長、前專門委員係由公務員退休轉任，於其在任期間亦有違法支領雙薪情事，但行政部門一方面放任肥貓領取雙薪，且未採取追繳行動，任令國家預算資源獨厚特定人士，顯有重大違失；綜上，爰要求：</p> <ol style="list-style-type: none"> 1. 行政院應針對退休再任人員支領雙薪情形進行全面清查，並於3個月內將清查結果以書面函送立法院。 2. 行政院、國防部、行政院農業委員會及相關部會，針對未依立法院決議而領有雙薪者，其轉(再)任月薪應即依該職務薪資標準減去其「所支領月退休(伍、職)金加上公(軍)保養老(退伍)給付優惠存款利息合計數額或1次退休(伍、職)金加上公(軍)保養老 	<p>非本基金主管業務。</p> <p>非本基金主管業務。</p>

公務人員退休撫卹基金

立法院審議中央政府總預算案附屬單位預算所提決議及附帶決議辦理情形報告表

中華民國 100 年度

決 議 及 附 帶 決 議	辦 理 情 形
項 次 內 容	形
<p>(退伍)給付優惠儲蓄存款利息合計數額」後之差額支給，但依法令停支月退休(伍、職)金及優惠存款利息者，不在此限。</p> <p>(十)近年勞工過勞致死事件，各部會不能再坐視，爰要求行政院勞工委員會應積極與交通部、行政院衛生署分別就大眾運輸駕駛員與醫護人員之疲勞管理提出解決措施，並將「疲勞管理」列為路權分配之審議項目及醫療機構評鑑標準之項目中，以維護勞工與國人生命健康安全。</p> <p>(十一)依預算法所定，特別收入基金係有特定收入來源而供特殊用途之需所設置，各機關依據法律授權所訂之特種基金收支保管及運用辦法中之支出範圍不應逾越各該基金之設置法源；爰要求自101年度起，各特別收入基金，均不得再編列未依母法授權之用途支出。</p> <p>(十二)日前發生實習醫事學生過勞猝死案件，係因實習醫事學生的管理及相關權益保障，有需要各相關主管機關加以規範保障，爰要求行政院衛生署與行政院勞工委員會、教育部儘速協商加強提高學生平安險、研議在相關法令中予以規範保障，並於100學年度起要求教學醫院為實習醫事學生加投團體傷害保險，以避免憾事重演。</p> <p>(十三)政府近期頻頻釋出各種住宅方案，如內政部規劃之「合宜住宅」、「社會住宅」、財政部之「公益住宅」，現更有行政院經濟建設委員會提出「現代住宅」，試圖抑制房價飆漲、平息民怨，惟均未對症下藥，僅以供給面角度思考，無法從根本解決高房價問題。我國房屋市場並非供給不足，而是需求過熱，投資客視房屋為賺錢工具，不斷轉手買賣致墊高房價。政府不應一</p>	<p>非本基金主管業務。</p> <p>非本基金主管業務。</p> <p>非本基金主管業務。</p> <p>非本基金主管業務。</p>

公務人員退休撫卹基金

立法院審議中央政府總預算案附屬單位預算所提決議及附帶決議辦理情形報告表

中華民國 100 年度

決 議 及 附 帶 決 議	辦 理 情 形
項 次 內 容	形
<p>味釋出公有土地予建商建造房屋、買賣房屋，台灣土地資源不若香港或新加坡豐富，可以興建大量國宅，頂多只能提供上千戶房屋，應評估我國空屋如何有效運用。爰此，要求行政院與相關部會於1個月內澈底清查統計我國空屋數量、所在地及其運用計畫，導引其釋出到房屋市場，以民間租屋公司或物業管理公司，協助房東及房客進行媒合，並加以租金補貼、補助制度，真正幫助多數經濟或社會弱勢民眾。</p> <p>(十四)為提升國營事業固定資產投資計畫效益，爰要求財政部、經濟部及交通部應責成所屬事業針對投資效益未達預期目標之固定資產投資，提出限期改善或處理措施，且自100年度起將重大建設計畫之執行情形及投資效益達成率列入各事業單位經營績效考核指標。</p> <p>柒、信託基金部分審議結果</p> <p>二、各委員會審查決議部分： 委員會審議結果： 司法及法制委員會 甲、銓敘部主管 一、公務人員退休撫卹基金 (五)通過決議2項： 1. 依據退撫基金最低法定收益及撥補規定為3年平均未達臺灣銀行定存2利率時，國庫應予撥補。時逢97年金融海嘯影響，造成退撫基金低於法定收益數17.5億元，實應在100年編列預算補足；惟目前仍有15.9億元尚未補實，爰此要求公務人員退休撫卹基金管理委員會應排除困難，協商行政院主計處及財政部於五年內完成依法撥補，以保障攸關全國將近70萬軍公教人員退休的權益。</p>	<p>非本基金主管業務。</p> <p>遵照辦理。</p>

公務人員退休撫卹基金

立法院審議中央政府總預算案附屬單位預算所提決議及附帶決議辦理情形報告表

中華民國 100 年度

決 議 項 次	及 附 帶 決 議 內 容	辦 理 情 形
	<p>2. 依預算法第9條規定：「因擔保、保證或契約可能造成未來會計年度內之支出者，應於預算書中列表說明；其對國庫有重大影響者，並應向立法院報告。」經查退撫新制年資之退休金費用由政府及公務人員共同提撥之退撫基金支應，爰該基金雖已將新制年資之退休金潛藏負債，於100年度預計平衡表附註揭露：「以98年12月31日為精算基準日，經委託精算公司精算結果，潛藏負債計1,982,090,893千元，其中已提存退休基金452,509,391千元，未提撥退休金負債1,529,581,502千元。」惟仍未依預算法之規定列表說明，恐過於簡略。爰要求往後應於預算書中表列說明其潛藏負債，俾利立法院預算審議並瞭解政府財政全貌。</p>	<p>遵照辦理。</p>

本頁空白

基金管理委員會

進度表

12月31日

單位：新台幣元

未提撥 退休金負債 (3)=(1)-(2)	已提撥比例 (2)/(1)	涵蓋薪資 (4)	未提撥退休金負債 對涵蓋薪資之比例 (3)/(4)
610,530,774	9%	118,203,840	517%
668,974,902,118	29%	212,694,973,440	315%
692,199,239,835	20%	172,984,789,800	400%
287,682,686,064	12%	75,163,550,160	383%
1,649,467,358,791	23%	460,961,517,240	358%

註3：涵蓋薪資係精算基準日(99年12月31日)參加人員之年度本俸二倍合計數。

精算評估之基礎

針對公務人員退休撫卹基金管理委員會委託辦理基金第四次精算案之民國99年12月31日退休撫卹基金提撥進度表，精算評估之基礎分述如下：

1. 參加基金人員之分析

參加基金人員於評價日之基本資料如下：

	政務人員	公務人員
人數	67	293,826
平均年齡	61	43
平均年資	27.8	16.8
平均本俸/月俸額(單位=元)	73,510	30,162

2. 精算評估之假設

精算評估之假設係依基金第四次精算案於精算評估報告書之精算假設，重要假設彙整如下：

	政務人員	公務人員
折現率	3.50%	3.50%
本俸調薪率	通膨相關調薪率0.6%	職級變動調薪率+ 通膨相關調薪率0.6%
月退選擇比例	60.0%	94.5%

	政務人員	公務人員
離職率		如附表1
資遣率		如附表2
退休率		如附表3 依據公務人員退休撫卹基金管理委員會書函，99年8月4日修正公布之公務人員退休法已於100年1月1日施行，其中針對月退休金起支年齡，已訂有相關延後方案(85制)，是以，於評估基金99年度後之潛藏負債時，就第4次精算假設，於原有退休率條件下，如未達支領月退休金年齡人員，以延後至符合支領月退休金年齡時始退休方式辦理精算。
死亡率	壽險業年金生命表之80%	壽險業年金生命表之80%

3. 精算評估之方法

潛藏負債係採加入年齡精算成本法評價。

附表1 離職率

年齡	政務人員		公務人員	
	男性	女性	男性	女性
20-24			5.17	9.87
25-29	0.00	0.00	5.65	9.87
30-34	0.00	0.00	6.30	5.66
35-39	10.53	0.00	4.26	3.49
40-44	24.18	0.00	2.42	1.62
45-49	20.91	12.50	1.60	1.03
50-54	16.51	11.43	1.35	0.85
55-59	16.76	34.78	1.47	0.69
60-64	8.23	65.00	1.29	0.96
65-69	16.03	0.00		
70-74	55.68	0.00		

教育人員	軍職人員
196,832	149,401
41	29
15.6	7.6
36,619	20,963

教育人員	軍職人員
3.50%	3.50%
職級變動調薪率+ 通膨相關調薪率0.6%	職級變動調薪率+ 通膨相關調薪率0.6%
96.0%	99.0%

教育人員	軍職人員
壽險業年金生命表之73%	壽險業年金生命表之78%

單位:‰

教育人員		軍職人員(士官)	軍職人員(軍官)
男性	女性		
2.22	4.56	2.54	1.47
5.84	3.97	0.68	0.87
2.34	2.10	0.05	0.02
1.41	1.64	0.07	0.04
0.93	0.89	0.00	0.04
0.67	0.45	0.00	0.07
0.46	0.15	0.00	0.07
0.39	0.24	0.00	0.07
0.48	0.57	0.00	0.07

附表2 資遣率

單位:‰

年齡	公務人員	教育人員
20-24	0.07	0.00
25-29	0.17	0.06
30-34	0.49	0.17
35-39	1.35	0.43
40-44	2.79	0.71
45-49	3.31	0.50
50-54	1.15	0.35
55-59	0.83	0.28
60-64	0.43	0.01

附表3 退休率

單位:‰

年齡	政務人員	公務人員	教育人員
20-24		0.00	0.00
25-29	0.00	0.00	0.00
30-34	0.00	0.00	0.00
35-39	52.89	0.00	0.00
40-44	22.37	0.00	0.00
45-49	60.35	3.27	7.28
50	45.05	105.39	218.87
51-54	76.26	46.29	61.17
55	55.12	260.57	515.39
56-59	76.83	62.84	99.83
60-64	101.33	126.18	187.76
65-69	275.10	1000.00	1000.00
70-74	359.10		
75	1000.00		

單位:‰

年齡	軍職人員(士官)	軍職人員(軍官)
20-24	128.07	35.61
25-29	95.69	102.85
30-34	23.23	48.72
35-39	109.15	33.45
40-44	54.80	171.33
45-49	33.06	205.47
50-54	53.72	294.96
55	51.63	282.18
56	67.13	282.18
57	79.35	282.18
58	1000.00	282.18
59		282.18
60		1000.00

主辦會計人員：林 秀 祝

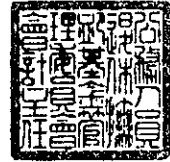

留用

機關長官：張 哲 琛

