

中華民國 112 年度

銓敘部主管
公務人員退休撫卹基金預算案

公務人員退休撫卹基金管理委員會 編

公務人員退休撫卹基金

目 次

中華民國 112 年度

一、總說明	1-11
二、主要表	
1. 收支餘絀預計表	13
2. 餘絀撥補預計表	14
3. 現金流量預計表	15
4. 收繳給付預計表	16
三、明細表	
1. 利息收入明細表	17
2. 透過損益按公允價值衡量之金融資產利益明細表	18
3. 總支出明細表	19
4. 收繳明細表	20-21
5. 給付明細表	22-26
四、參考表	
1. 預計平衡表	28-29
2. 基金結存估算表	30
3. 基金給付預計人數表	32-33
五、附錄	
1. 提撥進度表	36-37
2. 精算評估之基礎	38-43
3. 立法院審議中央政府總預算案附屬單位預算所提決議及附帶決議辦理情形報告表	44

一、總說明

公務人員退休撫卹基金

總 說 明

中華民國 112 年度

壹、基金概況：

一、設立依據：本基金係依據公務人員退休資遣撫卹法第 7 條第 1 項、公立學校教職員退休資遣撫卹條例第 8 條第 1 項、陸海空軍軍官士官服役條例第 29 條第 1 項及軍人撫卹條例第 21 條第 1 項等規定設置。

二、設立目的：本基金設立目的係在於運用基金本息支應軍公教人員退休資遣撫卹給與，以提高軍公教人員退撫所得及改善政府財政負擔，保障退休人員及遺族生活。

三、基金來源：

- (一) 各級政府依法撥繳之費用。
- (二) 公務人員、教育人員及軍職人員依法自繳之費用。
- (三) 本基金之孳息收入及其運用之收益。
- (四) 經政府核定撥交之補助款項。
- (五) 其他有關收入。

四、基金用途：公務人員、政務人員、教育人員及軍職人員之退休金、退職酬勞金、退伍金、退休俸、贍養金、撫卹金、遺屬金、資遣給與及中途離職者之退費。

五、組織及職掌：

(一) 機關主要職掌：依公務人員退休撫卹基金管理條例第 2 條第 1 項規定本基金設公務人員退休撫卹基金管理委員會（以下簡稱基金管理會），隸屬於銓敘部，負責本基金之收支、管理及運用。

(二) 內部單位及員額編制（如組織系統圖）係依公務人員退休撫卹基金管理委員會組織條例規定設置，設主任委員 1 人，由銓敘部部長兼任，綜理會務；副主任委員 1 人，襄理會務；主任秘書 1 人，襄助主任委員及副主任委員處理公務；下設各組、室，其掌理之事項說明如下：

- 業務組：
- (1) 基金管理法規之研擬、修正。
 - (2) 基金年度收支之規劃事項。
 - (3) 辦理基金代收、代付業務之特約、管理。
 - (4) 辦理各類人員基金資料管理事項。
 - (5) 辦理基金收繳、欠費處理及資料查核。
 - (6) 辦理基金撥付核算及資料管理事項。
 - (7) 辦理基金管理業務研究發展。

公務人員退休撫卹基金

總 說 明

中華民國 112 年度

(8)基金提撥費率幅度之建議事項。

財務組：(1)研擬、解釋基金管理、運用法令。

(2)研擬基金管理運用計畫。

(3)辦理基金投資運用與資金調度。

(4)辦理基金定期精算。

(5)評估基金年度運用效益與報酬比率。

(6)辦理基金財務出納及保管事項。

(7)辦理基金委託經營業務之規劃、執行等事項。

稽核組：(1)辦理基金年度稽核計畫之擬訂、執行及考核。

(2)辦理基金運用效益之稽核。

(3)辦理基金財務出納、保管及調度之稽核。

(4)辦理基金帳務處理、資訊作業及風險控管作業之稽核。

(5)辦理基金代收代付金融機構業務之稽核。

(6)辦理基金受託經營機構暨保管機構業務及財務之稽核。

(7)儲金管理運用法規之研擬、解釋及修正。

(8)辦理儲金投資運用及提繳請領管理事項。

(9)辦理儲金委託受託銀行及投資顧問公司之規劃、執行等事項。

資訊室：(1)基金資訊業務之整體規劃及管理事項。

(2)基金資訊系統之設計及資料處理事項。

(3)基金資訊系統軟、硬體之管理及維護事項。

(4)基金電腦資料之安全維護及保密事項。

(5)基金資訊作業之媒體申報及傳輸網路處理事項。

(6)基金資料庫之定期備援及分散儲存事項。

秘書室：掌理議事、文書、印信、庶務、出納、檔案管理、公共關係及不屬各組室事項。

人事室：掌理基金管理會人事管理事項。

主計室：掌理基金管理會及基金之歲計、會計、統計事項暨基金年度工作執行成果報告之編製事項。

兼辦政風：係由銓敘部統籌辦理。

公務人員退休撫卹基金

總說明

中華民國 112 年度

(三) 組織系統圖

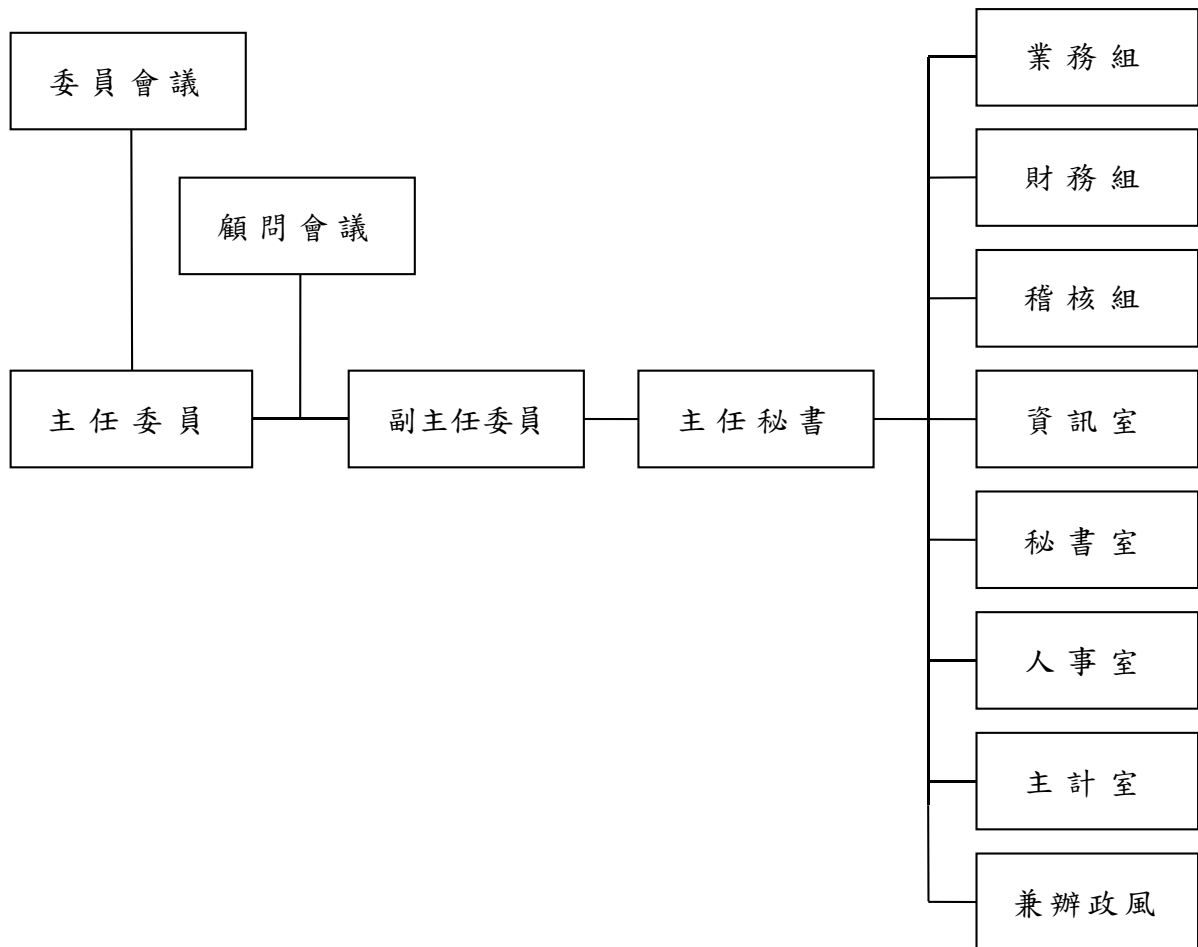

註：基金管理會配置預算員額 104 人，包括正式職員 85 人，聘用人員 11 人，約僱人員 2 人，技工 2 人，駕駛 2 人及工友 2 人，與上 (111) 年度同。

公務人員退休撫卹基金

總說明

中華民國112年度

貳、最近三年基金給付及收支趨勢表

一、最近三年基金給付趨勢表

項 目	110年度決算數		111年度預算數		112年度預算數	
	人 數	基 期(%)	人 數	趨勢比率(%)	人 數	趨勢比率(%)
政務人員	241	100.00	228	94.61	243	100.83
退休給付	241	100.00	228	94.61	243	100.83
撫卹給付						
離職退費						
公務人員	179,265	100.00	178,028	99.31	197,361	110.09
退休給付	174,138	100.00	173,934	99.88	193,141	110.91
撫卹給付	3,342	100.00	3,317	99.25	3,608	107.96
離職退費	1,785	100.00	777	43.53	612	34.29
教育人員	135,604	100.00	136,884	100.94	142,369	104.99
退休給付	133,941	100.00	135,512	101.17	140,645	105.01
撫卹給付	1,303	100.00	1,256	96.39	1,623	124.56
離職退費	360	100.00	116	32.22	101	28.06
軍職人員	80,053	100.00	79,613	99.45	87,832	109.72
退休給付	75,215	100.00	74,980	99.69	82,853	110.15
撫卹給付	1,423	100.00	1,568	110.19	1,640	115.25
離職退費	3,415	100.00	3,065	89.75	3,339	97.77
合 計	395,163	100.00	394,753	99.90	427,805	108.26

備註：本表不包含112年7月1日以後初任公教人員者預算數。

公務人員退休撫卹基金

總說明

中華民國112年度

單位：新臺幣千元

項 目	110年度決算數		111年度預算數		112年度預算數	
	金 額	基 期(%)	金 額	趨勢比率(%)	金 額	趨勢比率(%)
政務人員	45,949	100.00	48,551	105.66	49,764	108.30
退休給付	45,949	100.00	48,551	105.66	49,764	108.30
撫卹給付						
離職退費						
公務人員	48,025,815	100.00	49,940,462	103.99	55,513,834	115.59
退休給付	46,624,513	100.00	48,282,781	103.56	54,008,300	115.84
撫卹給付	1,093,262	100.00	1,159,917	106.10	1,319,806	120.72
離職退費	308,040	100.00	497,764	161.59	185,728	60.29
教育人員	39,120,311	100.00	40,788,329	104.26	43,531,842	111.28
退休給付	38,472,758	100.00	40,075,253	104.17	42,789,898	111.22
撫卹給付	576,700	100.00	635,573	110.21	690,035	119.65
離職退費	70,853	100.00	77,503	109.39	51,909	73.26
軍職人員	11,670,440	100.00	11,953,516	102.43	13,205,184	113.15
退休給付	11,398,476	100.00	11,640,668	102.12	12,875,618	112.96
撫卹給付	206,133	100.00	237,768	115.35	250,534	121.54
離職退費	65,831	100.00	75,080	114.05	79,032	120.05
合 計	98,862,515	100.00	102,730,858	103.91	112,300,624	113.59

備註：本表不包含112年7月1日以後初任公教人員者預算數。

二、最近三年收支趨勢表

單位：新臺幣千元

項 目	110年度決算數		111年度預算數		112年度預算數	
	金 額	基 期(%)	金 額	趨勢比率(%)	金 額	趨勢比率(%)
總收入	79,593,127	100.00	27,911,776	35.07	32,128,280	40.37
總支出	5,972,602	100.00	1,801,111	30.16	1,924,117	32.22
本期賸餘(短絀)	73,620,525	100.00	26,110,665	35.47	30,204,163	41.03
其他綜合賸餘(短絀)	5,877,363	100.00				
本期綜合賸餘(短絀)	79,497,888	100.00	26,110,665	32.84	30,204,163	37.99

註：1. 自92年度起依本基金會計制度，將本基金之收繳、撥付按月結轉本金。

2. 基金收繳給付項目，因係屬基金本金變動部分，自93年度起於預算書另編製基金收繳給付預計表。

3. 110年度決算數含已實現及未實現損益，111及112年度預算數不包含未實現損益。

4. 本表不包含112年7月1日以後初任公教人員者預算數。

公務人員退休撫卹基金

總說明

中華民國 112 年度

參、業務（工作）計畫概要：

辦理政公教軍人員退休、撫卹給付及離職退費，以安定政公教軍人員生活及照顧政公教軍人員遺眷生活。

一、辦理政務人員退休、撫卹給付及離職退費一次給付計 1 人，定期給付累計人數計 242 人，金額 4,976 萬 4 千元。

（一）退休金：預計 1 人，定期給付累計人數計 242 人，金額 4,976 萬 4 千元。

二、辦理公務人員退休、撫卹給付及離職退費一次給付計 823 人，定期給付累計人數計 196,538 人，金額 555 億 1,383 萬 4 千元。

（一）退休金：預計 157 人，定期給付累計人數計 192,984 人，金額 540 億 830 萬元。

（二）撫卹金：預計 54 人，定期給付累計人數計 3,554 人，金額 13 億 1,980 萬 6 千元。

（三）離職退費：預計 612 人，金額 1 億 8,572 萬 8 千元。

三、辦理教育人員退休、撫卹給付及離職退費一次給付計 231 人，定期給付累計人數計 142,138 人，金額 435 億 3,184 萬 2 千元。

（一）退休金：預計 115 人，定期給付累計人數計 140,530 人，金額 427 億 8,989 萬 8 千元。

（二）撫卹金：預計 15 人，定期給付累計人數計 1,608 人，金額 6 億 9,003 萬 5 千元。

（三）離職退費：預計 101 人，金額 5,190 萬 9 千元。

四、辦理軍職人員退休、撫卹給付及離職退費一次給付計 3,339 人，定期給付累計人數計 84,493 人，金額 132 億 518 萬 4 千元。

（一）退休金：定期給付累計人數計 82,853 人，金額 128 億 7,561 萬 8 千元。

（二）撫卹金：定期給付累計人數計 1,640 人，金額 2 億 5,053 萬 4 千元。

（三）離職退費：預計 3,339 人，金額 7,903 萬 2 千元。

公務人員退休撫卹基金

總說明

中華民國 112 年度

肆、本年度預算概要：

一、收支餘絀概況：

(一) 收入部分：本年度總收入 321 億 2,828 萬元，主係基金運用財務收入。

(二) 支出部分：本年度總支出 19 億 2,411 萬 7 千元，主係基金運用財務支出及其他財務支出。

(三) 餘絀部分：本年度總收入 321 億 2,828 萬元，總支出 19 億 2,411 萬 7 千元，收支相抵本期賸餘 302 億 416 萬 3 千元，加計其他綜合賸餘(短絀)後，本期綜合賸餘 302 億 416 萬 3 千元。

二、餘絀撥補概況：

(一) 賸餘之部：本年度賸餘之部 302 億 416 萬 3 千元，係本期賸餘 302 億 416 萬 3 千元。

(二) 分配之部：本年度賸餘撥充基金數 302 億 416 萬 3 千元，係本期賸餘 302 億 416 萬 3 千元。

(三) 未分配賸餘：本年度賸餘之部 302 億 416 萬 3 千元，扣除分配之部 302 億 416 萬 3 千元，未分配賸餘計 0 元。

三、現金流量概況：

本年度之現金及約當現金計淨減少 11 億 5,874 萬 4 千元，主要原因為：

(一) 業務活動部分：本期賸餘(短絀)、流動金融資產及流動負債淨變動，致增加現金及約當現金 279 億 3,354 萬 4 千元。

(二) 投資活動部分：委託經營、備供出售、持有至到期日、無活絡市場等資產之淨變動，致減少現金及約當現金 525 億 6,748 萬 5 千元。

(三) 籌資活動部分：基金收繳數及給付數，致增加現金及約當現金 234 億 7,519 萬 7 千元。

四、收繳給付概況：

本年度基金收繳數 1,357 億 7,582 萬 1 千元，基金給付數 1,123 億 62 萬 4 千元，本年度基金本金淨增加 234 億 7,519 萬 7 千元。

五、基金結存概況：

基金以前年度累積結存 7,804 億 5,597 萬元，加計本年度預計賸餘 302 億 416 萬 3 千元、基金收繳給付預計淨增加 234 億 7,519 萬 7 千元，本期預計基金結存數 8,341 億 3,533 萬元。

六、資金運用情形：

公務人員退休撫卹基金

總說明

中華民國 112 年度

(一) 公務人員退休撫卹基金管理條例(以下簡稱本條例)第 5 條第 2 項規定:「本基金之運用及委託經營,由基金管理委員會擬訂年度計畫,經基金監理委員會審定後行之,並由政府負擔保責任。」又本條例第 6 條第 3 項第 1 款亦規定:「年度開始前(依同條例施行細則第 18 條規定,係指年度開始前 6 個月)應訂定運用方針編製收支預算,提本基金監理委員會覆核。」

(二) 依據「公務人員退休撫卹基金 112 年度基金運用計畫」,基金運用組合規劃如下:

1. 年度可運用資金估計

(1) 本年度期初可運用資金(上年度基金預估結存數):7,804 億 5,597 萬元
前年度基金累計結存決算數:7,394 億 837 萬 4 千元〔1〕
上年度基金預估增減數:410 億 4,759 萬 6 千元〔2〕
上年度基金預估結存數(=〔1〕+〔2〕):7,804 億 5,597 萬元〔3〕

(2) 本年度預估基金本金變動數:234 億 7,519 萬 7 千元
本年度預估基金收繳:1,357 億 7,582 萬 1 千元〔4〕
本年度預估基金給付:1,123 億 62 萬 4 千元〔5〕
本年度預估基金本金變動數(=〔4〕-〔5〕):234 億 7,519 萬 7 千元〔6〕

(3) 本年度預估可運用資金:8,039 億 3,116 萬 7 千元
本年度可運用資金之預估,分為本年度期初可運用資金數〔3〕及本年度預估基金本金變動數〔6〕二部分,合計為:8,039 億 3,116 萬 7 千元(=〔3〕+〔6〕)

2. 基金運用收益之基本目標

(1) 法定最低收益率要求:
依本條例第 5 條第 3 項之規定:「本基金之運用,其 3 年內平均最低年收益不得低於臺灣銀行 2 年期定期存款利率計算之收益。如運用所得未達規定之最低收益者,由國庫補足其差額。」其中所稱「臺灣銀行 2 年期定期存款利率」,依本條例施行細則第 16 條規定,「係以臺灣銀行每月初平均牌告利率所計算之全年平均利率為準,並按單利計算」。

【按:111 年 4 月底臺灣銀行 2 年期定期存款利率(固定)水準為 1.05 %。】

公務人員退休撫卹基金

總說明

中華民國 112 年度

(2) 本年度基金運用方針所定年度基金運用收益目標：

本年度基金運用收益目標之釐定，除考量國內外經濟金融情勢、市場風險性與達成臺灣銀行 2 年期定期存款利率之要求外，在委託經營與自行經營並行之穩健經營原則下，將各運用項目之預定收益率，依各運用項目之中心配置比例加權平均後，核算出 4.00% 為年度基金運用收益目標，冀期在運用收益目標之驅策下，順利達成「超越臺銀 2 年期定存利率」、「穩健提升基金收益」之既定任務。

伍、其他：

- 一、依據本基金委託精算報告，以 110 年 12 月 31 日為基準日，參加基金人數 67 萬餘人，精算 50 年，折現率 4.00%，通膨相關調薪率 0.5% 等精算假設條件下，採加入年齡精算成本法評價之基準日領取給付人員及在職人員之未來淨給付精算現值(精算負債)約 3 兆 3,311 億元(含中央政府 1 兆 3,050 億元及地方政府 2 兆 261 億元)，扣除已提存退休基金數約 7,394 億元(含中央政府 2,631 億元及地方政府 4,763 億元)後，未提存退休金精算負債約 2 兆 5,917 億元(含中央政府 1 兆 419 億元及地方政府 1 兆 5,498 億元)。
- 二、查軍公教人員退撫基金提撥費率自 112 年 1 月 1 日起調整為 15%，爰以提高後之提撥費率編列退撫基金收繳預算。另各級政府因政、公、教、軍人員年金改革於 110 年所節省經費，業經各主管機關依法定程序確定金額，其中政務人員為 1 億 2,639 萬 8 千元、公務人員為 165 億 9,324 萬 7 千元、教育人員為 217 億 8,528 萬 9 千元、軍職人員為 26 億 5,948 萬元；及 112 年度國軍配合政府精簡政策挹注款 100 億元，均編入 112 年度本基金預算辦理。
- 三、依據公務人員退休資遣撫卹法第 93 條規定，中華民國 112 年 7 月 1 日以後初任公務人員者，其退撫制度由主管機關重行建立，並另以法律定之；及公立學校教職員退休資遣撫卹條例第 98 條規定，中華民國 112 年 7 月 1 日以後初任教職員者，其退撫制度由主管機關重行建立，並另以法律定之。爰本基金 112 年度相關預算數(人、金額)皆不含 112 年 7 月 1 日以後初任公教人員者。

公務人員退休撫卹基金

112 年度運用組合規劃表

單位：%

經營區分	運用項目	中心配置比例	允許變動區間		預定收益率	加權目標收益率 (註一)	
			下限	上限			
自行經營	國內	1. 上市(上櫃)公司股票及 ETF	15.00	10.00	20.00	6.05	0.91
		2. 受益憑證及共同信託基金-資本利得型	2.00	0.10	4.00	6.05	0.12
		3. 台幣銀行存款	4.50	4.00	9.00	0.36	0.02
		4. 短期票券及庫券	3.00	2.00	6.00	0.45	0.01
		5. 債券	9.60	5.50	13.00	0.98	0.09
		6. 與公務人員福利有關設施之投資及貸款	0.10	0.00	0.12	0.86	0.00
		7. 各級政府或公營事業辦理經濟建設之貸款	0.10	0.00	5.00	0.86	0.00
	國外	8. 受益憑證及共同信託基金-資本利得型	1.40	0.50	2.00	6.03	0.08
		9. 受益憑證及共同信託基金-固定收益型	0.50	0.10	2.00	2.05	0.01
		10. 受益憑證及共同信託基金-另類投資型	0.80	0.10	1.00	3.26	0.03
		11. 外幣銀行存款	1.00	0.50	5.00	0.38	0.00
		12. 債券	12.00	4.00	25.00	2.31	0.28
委託經營	國內	13. 委託經營-資本利得型	16.00	7.50	20.00	5.71	0.91
	國外	14. 委託經營-資本利得型	19.00	9.00	25.00	6.03	1.15
		15. 委託經營-固定收益型	7.50	2.00	10.00	2.05	0.15
		16. 委託經營-另類投資型	7.50	2.00	10.00	3.26	0.24
合計		100.00		-	-	4.00	

註一：加權目標收益率＝各運用項目之預定收益率 × 中心配置比例。

註二：本基金資產配置比重：

1. 自行經營中心配置比例 50.0%，預定收益率 3.11%；委託經營中心配置比例 50.0%，預定收益率 4.92%。
2. 國內投資中心配置比例 50.3%，國外投資中心配置比例 49.7%。
3. 資本利得中心配置比例 53.4%，固定收益中心配置比例 38.3%，另類投資中心配置比例 8.3%。

註三：1. 國外受益憑證及共同信託基金中心配置比例 2.7%（允許變動區間 0.7%~5.0%），預定收益率 4.47%。

2. 國外委託經營中心配置比例 34.0%（允許變動區間 13.0%~45.0%），預定收益率 4.54%。

註四：112 年度終了預估總可運用資金數為 8,039.31 億元。

公務人員退休撫卹基金

總說明

中華民國112年度

陸、基金結存估計

單位：新臺幣千元

金額 年度	基金增加數	基金減少數	本年度結存	累積結存	說 明
85	15,732,388	181,650	15,550,738	15,550,738	決算數
86	29,443,190	1,308,001	28,135,189	43,685,927	決算數
87	35,313,627	6,172,271	29,141,356	72,827,283	決算數
88	42,473,553	4,305,562	38,167,991	110,995,274	決算數
88下半年及89	68,949,709	46,361,715	22,587,994	133,583,267	決算數
90	42,470,350	12,299,672	30,170,678	163,753,945	決算數
91	47,396,082	23,963,646	23,432,436	187,186,382	決算數
92	61,853,400	19,044,857	42,808,543	229,994,925	決算數
93	60,310,146	30,122,628	30,187,517	260,182,442	決算數
94	99,052,592	60,446,246	38,606,347	298,788,789	決算數
95	87,998,875	23,691,913	64,306,962	363,095,751	決算數
96	75,459,583	29,116,519	46,343,064	409,438,815	決算數
97	63,789,482	123,525,102	-59,735,620	349,703,195	決算數(註1)
98	133,475,436	30,669,240	102,806,196	452,509,391	決算數(註2)
99	75,976,428	35,711,116	40,265,312	492,774,703	決算數(註3)
100	57,675,440	71,020,302	-13,344,862	479,429,842	決算數
101	89,026,149	50,314,620	38,711,529	518,141,371	決算數
102	102,775,949	58,468,247	44,307,702	562,449,073	決算數
103	96,082,980	63,762,530	32,320,450	594,769,523	決算數
104	60,662,139	81,641,603	-20,979,464	573,790,059	決算數(註4)
105	83,507,282	78,776,488	4,730,794	578,520,853	決算數
106	99,427,286	86,614,879	12,812,407	591,333,260	決算數
107	65,841,229	97,000,579	-31,159,350	560,173,910	決算數
108	135,075,129	90,275,164	44,799,965	604,973,875	決算數
109	138,594,824	93,937,720	44,657,104	649,630,979	決算數
110	188,639,910	98,862,515	89,777,395	739,408,374	決算數
111	143,778,454	102,730,858	41,047,596	780,455,970	預算數
112	165,979,984	112,300,624	53,679,360	834,135,330	預算數

註1：97年度累積結存包含95至97年度未達法定收益待撥補數166,947千元。

註2：98年度累積結存包含96至98年度未達法定收益待撥補數1,757,525千元。

註3：99年度累積結存包含97至99年度未達法定收益待撥補數2,957,271千元。

註4：97-99年度產生未達法定收益待撥補數計4,881,743千元，已於106年度完成撥補。

註5：本表不包含112年7月1日以後初任公教人員者預算數。

本頁空白

二、主要表

公務人員退休撫卹基金

收支餘絀預計表

中華民國112年度

單位：新臺幣千元

前年度決算數		科 目	本年度預算數		上年度預算數		比較增減 (一)		說 明
金額	%		金額	%	金額	%	金額	%	
79,593,127	100.00	總收入	32,128,280	100.00	27,911,776	100.00	4,216,504	15.11	
79,571,614	99.97	財務收入	32,128,280	100.00	27,911,776	100.00	4,216,504	15.11	
3,532,206	4.44	利息收入	4,566,940	14.21	3,665,948	13.13	900,992	24.58	
73,451,788	92.28	透過損益按公允價值 衡量之金融資產利益	27,561,340	85.79	24,245,828	86.87	3,315,512	13.67	
46,569	0.06	透過損益按公允價值 衡量之金融負債利益							
2,541,051	3.19	備供出售金融資產之 已實現利益							
21,513	0.03	其他作業外收入							
21,513	0.03	什項收入							
5,972,602	7.50	總支出	1,924,117	5.99	1,801,111	6.45	123,006	6.83	
4,968,600	6.24	財務支出	722,911	2.25	666,050	2.39	56,861	8.54	
606,640	0.76	手續費用	722,911	2.25	666,050	2.39	56,861	8.54	
4,361,960	5.48	外幣兌換損失							
965,163	1.21	其他財務支出	1,201,106	3.74	1,134,877	4.07	66,229	5.84	
965,163	1.21	代理費用	1,201,106	3.74	1,134,877	4.07	66,229	5.84	
38,839	0.05	其他作業外支出	100		184		-84	-45.65	
92		匯費	100		184		-84	-45.65	
12,926	0.02	各項提存							
25,821	0.03	什項費用							
73,620,525	92.50	本期賸餘 (短絀)	30,204,163	94.01	26,110,665	93.55	4,093,498	15.68	
5,877,363		其他綜合賸餘 (短絀)							
5,877,363		備供出售金融資產 未實現評價損益							
79,497,888	99.88	本期綜合賸餘 (短絀)	30,204,163	94.01	26,110,665	93.55	4,093,498	15.68	

註：1. 自92年度起依本基金會計制度，將本基金之收繳、撥付按月結轉本金。

2. 基金收繳給付項目，因係屬基金本金變動部分，自93年度起於預算書另編製基金收繳給付預計表，改列於該表項下。

3. 本表不包含112年7月1日以後初任公教人員者預算數。

公務人員退休撫卹基金

餘絀撥補預計表

中華民國112年度

單位：新臺幣千元

上年度預算數		項 目	本年度預算數		說 明
金 額	%		金 額	%	
26,110,665	100.00	賸餘之部	30,204,163	100.00	
26,110,665	100.00	本期賸餘	30,204,163	100.00	
		前期未分配賸餘			
26,110,665	100.00	分配之部	30,204,163	100.00	
26,110,665	100.00	賸餘撥充基金數	30,204,163	100.00	
26,110,665	100.00	本期賸餘	30,204,163	100.00	
		前期未分配賸餘			
		未分配賸餘			
		短絀之部			
		本期短絀			
		前期待填補之短絀			
		填補之部			
		撥用賸餘			
		折減基金			
		待填補之短絀			

註：1. 本期賸餘之本年度預算數不含基金收繳給付項目之基金本金變動部分。

2. 本表不包含112年7月1日以後初任公教人員者預算數。

公務人員退休撫卹基金

現金流量預計表

中華民國112年度

單位：新臺幣千元

項 目	預 算 數	說 明
業務活動之現金流量		
本期賸餘（短絀）	30,204,163	
利息股利之調整	-4,566,940	
利息收入	-4,566,940	
股利收入	-	
利息費用	-	
未計利息股利之本期賸餘（短絀）	25,637,223	
調整項目	-2,270,619	
減少流動金融資產	-	
增加流動負債	-	
增加流動金融資產	-2,270,619	
減少流動負債	-	
未計利息股利之現金流入（流出）	23,366,604	
收取利息	4,566,940	
收取股利	-	
支付利息	-	
業務活動之淨現金流入（流出）	27,933,544	
投資活動之現金流量		
減少長期應收帳款	-	
減少委託經營	-	
減少備供出售金融資產	-	
減少持有至到期日金融資產	-	
減少無活絡市場之債務投資	-	
減少中期放款	-	
增加長期應收帳款	-	
增加委託經營	-22,937,400	
增加備供出售金融資產	-4,881,861	
增加持有至到期日金融資產	-21,859,485	
增加無活絡市場之債務投資	-2,781,380	
增加中期放款	-107,359	
投資活動之淨現金流入（流出）	-52,567,485	
籌資活動之現金流量		
基金收繳數	135,775,821	
增加其他負債	-	
基金給付數	-112,300,624	
減少其他負債	-	
籌資活動之淨現金流入（流出）	23,475,197	
匯率影響數	-	
現金及約當現金之淨增（淨減）	-1,158,744	
期初現金及約當現金	52,364,847	
期末現金及約當現金	51,206,103	

註：1. 「期初現金及約當現金」及「期末現金及約當現金」均包含短期票券。

2. 本表不包含112年7月1日以後初任公教人員者預算數。

公務人員退休撫卹基金

收繳給付預計表

中華民國112年度

單位：新臺幣千元

前年度決算數	項 目	本年度預算數	上年度預算數	比較增減(一)		說 明
				金 額	%	
109,142,022	基金收繳	135,775,821	117,667,789	18,108,032	15.39	
146,201	(一)政務人員	126,398	76,206	50,192	65.86	
45,004,420	(二)公務人員	56,451,090	49,017,779	7,433,311	15.16	
41,030,038	(三)教育人員	52,409,690	43,898,592	8,511,098	19.39	
22,961,363	(四)軍職人員	26,788,643	24,675,212	2,113,431	8.57	
98,862,515	基金給付	112,300,624	102,730,858	9,569,766	9.32	
45,949	(一)政務人員	49,764	48,551	1,213	2.50	
48,025,815	(二)公務人員	55,513,834	49,940,462	5,573,372	11.16	
39,120,311	(三)教育人員	43,531,842	40,788,329	2,743,513	6.73	
11,670,440	(四)軍職人員	13,205,184	11,953,516	1,251,668	10.47	
10,279,507	基金收繳給付淨額	23,475,197	14,936,931	8,538,266	57.16	
100,252	(一)政務人員	76,634	27,655	48,979	177.11	
-3,021,395	(二)公務人員	937,256	-922,683	1,859,939		
1,909,727	(三)教育人員	8,877,848	3,110,263	5,767,585	185.44	
11,290,923	(四)軍職人員	13,583,459	12,721,696	861,763	6.77	

1. 各級政府因政、公、教、軍人員年金改革於110年所節省經費，業經各主管機關依法定程序確定金額，其中政務人員為1億2,639萬8千元、公務人員為165億9,324萬7千元、教育人員為217億8,528萬9千元、軍職人員為26億5,948萬元；及111年度國軍配合政府精簡政策挹注款100億元，均編入112年度本基金預算辦理。

2. 本表不包含112年7月1日以後初任公教人員者預算數。

三、明 細 表

公務人員退休撫卹基金

利息收入明細表

中華民國112年度

單位：新臺幣千元

項 目	總 營 運 量	加 權 收 益 率	期 限	金 額		說 明
利息收入					4,566,940	1. 本年度可運用資金總營運量估計為803,931,167千元，本年度平均運用資金則以本年度可運用資金之總營運量按其實際可運用時間加權方式估算。 2. 利息收入估計為4,566,940千元，計算方式如下： (1) 自行經營—固定收益運用項目部分，係以年度平均運用資金依自行經營—固定收益運用項目(包括台幣銀行存款、外幣銀行存款、國內短期票券及庫券、國內債券、國外債券、國外受益憑證及共同信託基金—固定收益型、公務人員福利有關設施之投資及貸款、各級政府或公營事業辦理經濟建設之貸款等運用項目)之加權收益率0.41675%，預估利息收入為3,336,147千元。 (2) 委託經營—固定收益運用項目部分，係以年度平均運用資金依委託經營—固定收益運用項目(包括國外委託經營—固定收益運用項目)之加權收益率0.15375%，依加權計算方式預估利息收入為1,230,793千元。
(1) 自行運用					3,336,147	
	780,455,970	0.41675%	12 / 12	3,252,550		
	-2,470,535	0.41675%	12 / 12	-10,296		
	-2,292,609	0.41675%	11 / 12	-8,758		
	10,366,871	0.41675%	10 / 12	36,003		
	6,220,865	0.41675%	9 / 12	19,444		
	6,220,865	0.41675%	8 / 12	17,284		
	19,185,380	0.41675%	7 / 12	46,640		
	-2,292,606	0.41675%	6 / 12	-4,777		
	-2,292,609	0.41675%	5 / 12	-3,981		
	-2,292,609	0.41675%	4 / 12	-3,185		
	-2,292,609	0.41675%	3 / 12	-2,389		
	-2,292,609	0.41675%	2 / 12	-1,592		
	-2,292,598	0.41675%	1 / 12	-796		
(2) 委託經營					1,230,793	
	780,455,970	0.15375%	12 / 12	1,199,951		
	-2,470,535	0.15375%	12 / 12	-3,798		
	-2,292,609	0.15375%	11 / 12	-3,231		
	10,366,871	0.15375%	10 / 12	13,283		
	6,220,865	0.15375%	9 / 12	7,173		
	6,220,865	0.15375%	8 / 12	6,376		
	19,185,380	0.15375%	7 / 12	17,207		
	-2,292,606	0.15375%	6 / 12	-1,762		
	-2,292,609	0.15375%	5 / 12	-1,469		
	-2,292,609	0.15375%	4 / 12	-1,175		
	-2,292,609	0.15375%	3 / 12	-881		
	-2,292,609	0.15375%	2 / 12	-587		
	-2,292,598	0.15375%	1 / 12	-294		
合 計					4,566,940	

公務人員退休撫卹基金

透過損益按公允價值衡量之金融資產利益明細表

中華民國112年度

單位：新臺幣千元

項 目	總 營 運 量	加 權 收 益 率	期 限	金 額		說 明
透過損益按公允價值衡量之金融資產利益					27,561,340	透過損益按公允價值衡量之金融資產利益含借券收入及投資利益：
借券收入	803,931,167	0.0001493%	1年		1,200	借券收入1,200千元係參考以往年度運用情形推估。
投資利益 自行運用					27,560,140	投資利益27,560,140千元之估算說明如下：
	780,455,970	1.13900%	12 /12	8,889,393	9,117,870	1. 自行經營—資本利得型及另類投資型運用項目部分，係以年度平均運用資金依自行經營—資本利得型及另類投資型運用項目〔包括國內上市(上櫃)公司股票及ETF、國內受益憑證及共同信託基金-資本利得型、國外受益憑證及共同信託基金-資本利得型、國外受益憑證及共同信託基金-另類投資型〕之加權收益率為1.13900%，預估投資收益為9,117,870千元。
	-2,470,535	1.13900%	12 /12	-28,139		
	-2,292,609	1.13900%	11 /12	-23,937		
	10,366,871	1.13900%	10 /12	98,399		
	6,220,865	1.13900%	9 /12	53,142		
	6,220,865	1.13900%	8 /12	47,237		
	19,185,380	1.13900%	7 /12	127,471		
	-2,292,606	1.13900%	6 /12	-13,056		
	-2,292,609	1.13900%	5 /12	-10,880		
	-2,292,609	1.13900%	4 /12	-8,704		
	-2,292,609	1.13900%	3 /12	-6,528		
	-2,292,609	1.13900%	2 /12	-4,352		
	-2,292,598	1.13900%	1 /12	-2,176		
委託經營						
	780,455,970	2.30380%	12 /12	17,980,145		
	-2,470,535	2.30380%	12 /12	-56,916		
	-2,292,609	2.30380%	11 /12	-48,416		
	10,366,871	2.30380%	10 /12	199,027		
	6,220,865	2.30380%	9 /12	107,487		
	6,220,865	2.30380%	8 /12	95,544		
	19,185,380	2.30380%	7 /12	257,829		
	-2,292,606	2.30380%	6 /12	-26,409		
	-2,292,609	2.30380%	5 /12	-22,007		
	-2,292,609	2.30380%	4 /12	-17,606		
	-2,292,609	2.30380%	3 /12	-13,204		
	-2,292,609	2.30380%	2 /12	-8,803		
	-2,292,598	2.30380%	1 /12	-4,401		
合 計					27,561,340	

公務人員退休撫卹基金

總支出明細表

中華民國112年度

單位：新臺幣千元

前 年 度 決 算 數	科 目 名 稱	本 年 度 預 算 數	上 年 度 預 算 數	說 明
5,972,602	總支出	1,924,117	1,801,111	
4,968,600	財務支出	722,911	666,050	
606,640	手續費用	722,911	666,050	手續費用
5,068	帳籍維護費	8,604	8,498	帳籍維護費
1,643	自行運用	1,804	1,780	係自行經營與委託經營投資公債及 短票之帳戶維護費，以及投資股票 及債券之集保費。
3,425	委託經營	6,800	6,718	
601,572	交易費用	714,283	657,528	交易費用
42,292	自行運用	41,580	41,580	係自行經營與委託經營之股票及期 貨交易費用。
559,280	委託經營	672,703	615,948	
0	借貸服務費	24	24	借貸服務費 係參考以往年度運用情形推估。
4,361,960	外幣兌換損失			
965,163	其他財務支出	1,201,106	1,134,877	
965,163	代理費用	1,201,106	1,134,877	代理費用
76,592	保管費用	84,618	98,013	保管費用 係國外保管機構保管費用支出。
18,878	自行運用	17,876	21,480	
57,714	委託經營	66,742	76,533	
888,571	管理費用	1,106,988	1,024,864	管理費用 係國外受益憑證管理費支出43,942 千元、國內委託經營受託機構管理 費用支出270,440千元(含律師費用 支出20千元)及國外委託經營受託 機構管理費用支出792,606千元(含 律師費用支出5,000千元)。
23,992	自行運用	43,942	9,000	
864,579	委託經營	1,063,046	1,015,864	
	顧問費用	9,500	12,000	顧問費用 係依考試院相關會議及委託研究案 之建議，委請外部顧問公司協助規 劃辦理國外委託經營另類投資型委 託案及後續執行等相關費用支出。
	委託經營	9,500	12,000	
38,839	其他作業外支出	100	184	
92	匯費	100	184	匯費 係辦理股息與債息之匯費及郵費支 出。
60	自行運用	65	149	
32	委託經營	35	35	
12,926	各項提存			
25,821	什項費用			
5,972,602	總 計	1,924,117	1,801,111	

註：自93年度起另編製給付明細表，將基金給付項目改列於該表之基金給付項下。

公務人員退休撫卹基金

收繳明細表 中華民國112年度

單位：新臺幣千元

前年度 決算數	項 目	本年度 預算數	上年度 預算數	說 明
109,142,022	基金收繳	135,775,821	117,667,789	公務人員、教育人員及軍職人員112年按本俸(薪)×2×15%之標準，按月繳納基金費用，茲將本年度政公教軍人員基金收繳數分別估計如次：
146,201	(一)政務人員	126,398	76,206	政務人員部分： 查「政務人員退職酬勞金給與條例」之施行期限業於92年12月31日屆滿，且自93年1月1日施行之「政務人員退職撫卹條例」，對於政務人員改採離職儲金制，由服務機關自行在銀行或郵局開立專戶儲存孳息，因此自93年1月1日起，政務人員無須再參加公務人員退撫基金，繳納基金費用；惟對於92年12月31日以前已加入本基金之政務人員年資，本會仍需依規定辦理撥付，依銓敘部95年12月12日召開研商「各級政府分攤政務人員退撫基金自民國96年度起收支不足數額之相關事宜」會議決議，97年度起政務人員退撫基金不足撥付之金額，各級政府對已退職人員之定期給付部分，直接按退撫基金應撥付政務人員之實際金額撥補；至97年以後新增案件之部分，該部將再邀集相關機關開會研商撥補方式。另查銓敘部110年2月25日部退二字第1105308549號書函略以，考量年金改革節省經費挹注款所累積之資金，尚可支應目前財務支出，爰自111年度起各級政府暫停逐年編列預算撥補政務人員退撫基金。112年度政務人員基金收繳數，依110年年金改革節省經費126,397,812元(126,398千元)挹注款編列。
45,004,420	(二)公務人員	56,451,090	49,017,779	公務人員部分： 以110年收繳數45,004,419,933元扣除108年年金改革節省經費11,854,287,073元後之金額33,150,132,860元為基礎，考量考績晉級及參加人數等因素，預估111年成長0.1%及112年成長0.1%，另因111年調薪4%及111年度提撥費率調整為14%(110年提撥費率為13%)，致111年增加7.69%；112年度提撥費率調整為15%(111年提撥費率為14%)，致112年增加7.14%，並編列110年年金改革節省經費16,593,247,294元挹注款，故112年公務人員基金收繳數為： $33,150,132,860 \times 1.001 \times 1.001 \times 1.04 \times 1.0769 \times 1.0714 + 16,593,247,294$ =56,451,089,783元(56,451,090千元)。

公務人員退休撫卹基金

收繳明細表

中華民國112年度

單位：新臺幣千元

前年度 決算數	項 目	本年度 預算數	上年度 預算數	說 明
41,030,038	(三)教育人員	52,409,690	43,898,592	<p>教育人員部分：</p> <p>以110年收繳數41,030,037,881元扣除108年年 金改革節省經費15,546,713,762元後之金額 25,483,324,119元為基礎，考量考績晉級及參 加人數等因素，預估111年成長0.1%及112年 成長0.05%，另因111年調薪4%及111年提撥 費率調整為14%(110年提撥率為13%)，致111 年增加7.69%、112年提撥費率調整為 15%(111年提撥率為14%)，致112年增加 7.14%，並編列110年年金改革節省經費 21,785,288,846元挹注款，故112年教育人員 基金收繳數為： $25,483,324,119 \times 1.001 \times 1.0005 \times 1.04 \times 1.0769 \times 1.0714 + 21,785,288,846$ =52,409,690,121元(52,409,690千元)。</p>
22,961,363	(四)軍職人員	26,788,643	24,675,212	<p>軍職人員部分：</p> <p>以110年收繳數22,961,363,464元扣除國軍配 合精簡政策挹注款10,000,000,000元、108年 年金改革節省經費1,183,527,362元及軍職人 員免稅挹注款26,481,752元後之金額 11,751,354,350元為基礎，考量考績晉級及參 加人數等因素，預估111年成長0.1%及112年 成長0.1%，另因111年調薪4%及111年度提撥 費率調整為14%(110年提撥費率為13%)，致 111年增加7.69%；112年度提撥費率調整為 15%(111年提撥費率為14%)，致112年增加 7.14%，並編列110年年金改革節省經費 2,659,480,000元及國軍配合精簡政策挹注款 10,000,000,000元後，故112年軍職人員基金 收繳數為： $11,751,354,350 \times 1.001 \times 1.001 \times 1.04 \times 1.0769 \times 1.0714 + 2,659,480,000 + 10,000,000,000$ =26,788,643,002元(26,788,643千元)。</p>

備註：本表不包含112年7月1日以後初任公教人員者預算數。

公務人員退休撫卹基金

給付明細表

中華民國112年度

單位：新臺幣千元

前年度 決算數	項 目	本年度 預算數	上年度 預算數	說 明
98,862,515	基金給付	112,300,624	102,730,858	本年度本項編列112,300,624千元，依政 教軍人員分別計算如次：
45,949	(一)政務人員	49,764	48,551	政務人員部分：編列49,764千元 1. 退休金:49,764千元 (1) 政務人員全年由本基金支付之退職 金，考量108年至110年撥付金額及 人數，故以108年至110年給付平均 數840,008元為基礎，考量108年至 110年成長率，估計111年成長30%， 112年成長30%，另因111年調薪 4%，則上述金額應為： $840,008 \times 1.30 \times 1.30 \times 1.04$ $=1,476,398 \text{元}(1,476 \text{千元})。$ (2) 政務人員全年由本基金支付之定期 退休給與，考量108年至110年撥付 金額及人數，故以110年給付數 45,502,754元為基礎，考量108年至 110年成長率，估計111年成長2%， 112年成長2%，另因111年調整2%， 則上述金額應為： $45,502,754 \times 1.02 \times 1.02 \times 1.02$ $=48,287,887 \text{元}(48,288 \text{千元})。$ 2. 撫卹金:0千元 政務人員全年由本基金支付之定期撫卹 給與，因考量109年及110年無給付案件 ，估計112年無給付案件，故推估112年 給付數金額應為：0元(0千元)。 3. 離職退費:0千元 政務人員全年由本基金支付之離職退費 ，因考量109年及110年無給付案件，估 計112年無給付案件，故推估112年給付 數金額應為：0元(0千元)。

公務人員退休撫卹基金

給付明細表

中華民國112年度

單位：新臺幣千元

前年度 決算數	項 目	本年度 預算數	上年度 預算數	說 明
48,025,815	(二)公務人員	55,513,834	49,940,462	<p>公務人員部分：編列55,513,834千元</p> <p>1. 退休金:54,008,300千元</p> <p>(1) 公務人員全年由本基金支付之退休金，為避免以單一年度推估給付金額，產生估計數與實際數差距過大之情形，故以108年至110年給付平均數1,108,715,468元為基礎，考量108年至110年成長率，估計111年成長-17%，112年成長-17%，另因111年調薪4%，則上述金額應為： $1,108,715,468 \times 0.83 \times 0.83 \times 1.04 = 794,345,849$元(794,346千元)。</p> <p>(2) 公務人員全年由本基金支付之定期退休給與，由於108年至110年呈逐年成長趨勢，故以110年給付數45,567,773,076元為基礎，考量108年至110年成長率，估計111年成長7%，112年成長7%，另因111年調整2%，則上述金額應為： $45,567,773,076 \times 1.07 \times 1.07 \times 1.02 = 53,213,954,263$元(53,213,954千元)。</p> <p>2. 撫卹金:1,319,806千元</p> <p>(1) 公務人員全年由本基金支付之撫卹金，為避免以單一年度推估給付金額，產生估計數與實際數差距過大之情形，故以108年至110年給付平均數344,616,239元為基礎，考量108年至110年成長率，估計111年成長19%，112年成長19%，另因111年調薪4%，則上述金額應為： $344,616,239 \times 1.19 \times 1.19 \times 1.04 = 507,531,498$元(507,532千元)。</p> <p>(2) 公務人員全年由本基金支付之定期撫卹給與，由於108年至110年呈逐年成長趨勢，故以110年給付數750,633,497元為基礎，考量108年至110年成長率，估計111年成長3%，112年成長3%，另因111年調整2%，則上述金額應為： $750,633,497 \times 1.03 \times 1.03 \times 1.02 = 812,274,019$元(812,274千元)。</p>

公務人員退休撫卹基金

給付明細表

中華民國112年度

單位：新臺幣千元

前年度 決算數	項 目	本年度 預算數	上年度 預算數	說 明
39,120,311	(三)教育人員	43,531,842	40,788,329	<p>3. 離職退費:185,728千元。 公務人員全年由本基金支付之離職退費，為避免以單一年度推估給付金額，產生估計數與實際數差距過大之情形，故以108年至110年給付平均數301,205,419元為基礎，考量108年至110年成長率，估計111年成長-23%，112年成長-23%，另因111年調薪4%，則上述金額應為： $301,205,419 \times 0.77 \times 0.77 \times 1.04 = 185,728,081$元(185,728千元)。</p> <p>教育人員部分：編列43,531,842千元</p> <p>1. 退休金:42,789,898千元</p> <p>(1) 教育人員全年由本基金支付之退休金，為避免以單一年度推估給付金額，產生估計數與實際數差距過大之情形，故以108至110年給付決算平均數468,142,733元為基礎，考量108年至110年成長率，估計111年成長2.9%，112年成長2.9%，另因111年調薪4%，則上述金額應為： $468,142,733 \times 1.029 \times 1.029 \times 1.04 = 515,516,268$元(515,516千元)。</p> <p>(2) 教育人員全年由本基金支付之定期退休給與，由於108年至110年呈逐年成長趨勢，故以110年給付數37,952,860,792元為基礎，考量108年至110年成長率，估計111年成長4.5%，112年成長4.5%，另因111年調整2%，則上述金額應為： $37,952,860,792 \times 1.045 \times 1.045 \times 1.02 = 42,274,382,263$元(42,274,382千元)。</p> <p>2. 撫卹金:690,035千元</p> <p>(1) 教育人員全年由本基金支付之撫卹金，為避免以單一年度推估給付金額，產生估計數與實際數差距過大之情形，故以108至110年給付平均數192,618,341元為基礎，考量108年至110年成長率，估計111年成長4.8%，112年成長4.8%，另因111年調薪4%，則上述金額應為： $192,618,341 \times 1.048 \times 1.048 \times 1.04 = 220,015,634$元(220,016千元)。</p>

公務人員退休撫卹基金

給付明細表

中華民國112年度

單位：新臺幣千元

前年度 決算數	項 目	本年度 預算數	上年度 預算數	說 明
11,670,440	(四)軍職人員	13,205,184	11,953,516	<p>(2) 教育人員全年由本基金支付之定期撫卹給與，由於108年至110年呈逐年成長趨勢，故以110年給付數387,848,806元為基礎，考量108年至110年成長率，估計111年成長9%，112年成長9%，另因111年調整2%，則上述金額應為： $387,848,806 \times 1.09 \times 1.09 \times 1.02 = 470,019,230$元(470,019千元)。</p> <p>3. 離職退費:51,909千元 教育人員全年由本基金支付之撫卹金，為避免以單一年度推估給付金額，產生估計數與實際數差距過大之情形，故以108至110年給付平均數72,451,843元為基礎，考量108年至110年成長率，估計111年成長-17%，112年成長-17%，另因111年調薪4%，則上述金額應為： $72,451,843 \times 0.83 \times 0.83 \times 1.04 = 51,908,558$元(51,909千元)。</p> <p>軍職人員部分：編列13,205,184千元</p> <p>1. 退休金:12,875,618千元</p> <p>(1) 依陸海空軍軍官士官服役條例第54條及同條例施行細則第59條規定，退撫新制施行後之退休俸，由本基金與輔導會按30%及70%比率支付；退伍金由輔導會另行編列預算支付。</p> <p>(2) 軍職人員全年由本基金支付之退休俸，依上開規定及考量累計退休人數逐年增加等情形，故以110年給付數11,480,166,924元為基礎，估計111年成長4.86%，112年成長4.86%，另因111年調整2%、則上述金額應為： $11,480,166,924 \times 1.0486 \times 1.0486 \times 1.02 = 12,875,617,941$元(12,875,618千元)。</p>

公務人員退休撫卹基金

給付明細表

中華民國112年度

單位：新臺幣千元

前年度 決算數	項 目	本年度 預算數	上年度 預算數	說 明
				<p>2. 撫卹金:250,534千元</p> <p>(1) 軍職人員全年由本基金支付之撫卹金，為避免以單一年度推估給付金額，產生估計數與實際數差距過大之情形，故以108年至110年給付平均數48,482,361元為基礎，考量108年至110年成長率，估計111年成長20%，112年成長20%，另因111年調薪4%，則上述金額應為： $48,482,361 \times 1.2 \times 1.2 \times 1.04 = 72,607,184$元(72,607千元)。</p> <p>(2) 軍職人員全年由本基金支付之定期撫卹給與，由於108年至110年呈逐年成長趨勢，故以110年給付數154,588,900元為基礎，考量108年至110年成長率，估計111年成長5.2%，112年成長5.2%，另因111年調薪4%，則上述金額應為： $154,588,900 \times 1.052 \times 1.052 \times 1.04 = 177,927,520$元(177,927千元)。</p> <p>3. 離職退費:79,032千元 軍職人員全年由本基金支付之離職退費，為避免以單一年度推估給付金額，產生估計數與實際數差距過大之情形，故以108年至110年給付平均數60,580,422元為基礎，考量108年至110年成長率，估計111年成長12%，112年成長12%，另因111年調薪4%，則上述金額應為： $60,580,422 \times 1.12 \times 1.12 \times 1.04 = 79,031,765$元(79,032千元)。</p>

備註：本表不包含112年7月1日以後初任公教人員者預算數。

四、參 考 表

本頁空白

公務人員退休撫卹基金

預計平衡表

中華民國112年12月31日

單位：新臺幣千元

110年12月31日 實際數	科目	112年12月31日 預計數	111年12月31日 預計數	比較增減
749,677,727	資產	834,135,330	780,455,970	53,679,360
227,922,277	流動資產	165,038,095	163,926,220	1,111,875
31,618,272	現金	26,182,043	28,951,168	-2,769,125
31,618,272	銀行存款	26,182,043	28,951,168	-2,769,125
186,393,762	流動金融資產	138,856,052	134,975,052	3,881,000
59,703,155	持有供交易之金融資產-流動	88,464,331	82,771,360	5,692,971
59,703,155	股票	88,464,331	82,771,360	5,692,971
44,590,330	持有供交易之金融資產評價調整-流動			
44,590,330	股票			
5,125,650	附賣回票券及債券投資	1,514,590	1,417,121	97,469
5,125,650	短期票券	1,514,590	1,417,121	97,469
35,628,127	持有至到期日金融資產-流動	29,181,731	29,008,102	173,629
22,340,487	短期票券	23,509,470	21,996,558	1,512,912
13,287,640	債券	5,672,261	7,011,544	-1,339,283
41,346,500	其他金融資產-流動	19,695,400	21,778,469	-2,083,069
41,346,500	定期存款	19,695,400	21,778,469	-2,083,069
1,556,809	應收款項			
94,825	應收帳款			
-9,170	備抵呆帳-應收帳款			
202,512	應收收益			
1,225,372	應收利息			
43,270	其他應收款			
8,353,434	預付款項			
8,353,434	其他預付款			
363,254,496	委託經營	417,067,665	394,130,265	22,937,400
363,254,496	委託經營	417,067,665	394,130,265	22,937,400
	放款	1,668,271	1,560,912	107,359
	中期放款	1,668,271	1,560,912	107,359
158,500,954	長期性投資及應收款	250,361,299	220,838,573	29,522,726
158,500,954	非流動金融資產	250,361,299	220,838,573	29,522,726
32,024,759	備供出售金融資產-非流動	75,860,328	70,978,467	4,881,861
6,804,372	股票	36,655,968	34,297,036	2,358,932
25,220,387	受益憑證	39,204,360	36,681,431	2,522,929
12,941,309	備供出售金融資產評價調整-非流動			
3,648,338	股票			
9,292,971	受益憑證			
92,886,361	持有至到期日金融資產-非流動	147,585,759	125,726,274	21,859,485
92,886,361	債券	147,585,759	125,726,274	21,859,485
20,648,525	無活絡市場之債務投資-非流動	26,915,212	24,133,832	2,781,380
20,648,525	債券	26,915,212	24,133,832	2,781,380
	其他資產			
	什項資產			
35,767	催收款項			
-35,767	備抵呆帳-催收款項			
749,677,727	資產合計	834,135,330	780,455,970	53,679,360

註：1. 銀行存款內含外幣存款，折算新臺幣為47億6,037萬1千元、其他金融資產內含外幣存款，折算新臺幣為35億8,098萬2千元。

公務人員退休撫卹基金

預計平衡表
中華民國112年12月31日

單位：新臺幣千元

110年12月31日 實際數	科目	112年12月31日 預計數	111年12月31日 預計數	比較增減
10,269,353	負債			
10,268,041	流動負債			
7,597,092	流動金融負債			
7,597,092	持有供交易之金融負債評價調整-流動			
7,537,378	遠期外匯合約			
51,907	期貨保證金			
7,807	利率交換			
2,670,155	應付款項			
2,337,950	應付帳款			
6,661	應付代收款			
325,235	應付費用			
309	其他應付款			
794	預收款項			
794	其他預收款			
1,312	其他負債			
1,312	什項負債			
1,312	暫收及待結轉帳項			
10,269,353	負債合計			
739,408,374	委託人權益	834,135,330	780,455,970	53,679,360
726,467,065	基金	821,194,021	767,514,661	53,679,360
325,540,600	軍公教政人員退休撫卹基金— 本金部分	363,952,728	340,477,531	23,475,197
165,587	政務人員退休撫卹基金— 本金部分	269,876	193,242	76,634
189,681,083	公務人員退休撫卹基金— 本金部分	189,695,656	188,758,400	937,256
101,213,680	教育人員退休撫卹基金— 本金部分	113,201,791	104,323,943	8,877,848
34,480,250	軍職人員退休撫卹基金— 本金部分	60,785,405	47,201,946	13,583,459
400,926,465	軍公教政人員退休撫卹基金— 孳息部分	457,241,293	427,037,130	30,204,163
12,114,257	軍公教政人員退休撫卹基金— 法定孳息部分	11,627,088	11,268,160	358,928
166,923,974	軍公教政人員退休撫卹基金— 超出(未達)法定孳息部分	118,308,265	135,414,285	-17,106,020
221,888,234	軍公教政人員退休撫卹基金— 累計孳息部分	327,305,940	280,354,685	46,951,255
12,941,309	累積其他綜合賸餘(短絀)	12,941,309	12,941,309	
12,941,309	備供出售金融資產未實現評價損益	12,941,309	12,941,309	
739,408,374	委託人權益合計	834,135,330	780,455,970	53,679,360
749,677,727	負債與委託人權益合計	834,135,330	780,455,970	53,679,360

備註：本表不包含112年7月1日以後初任公教人員者預算數。

公務人員退休撫卹基金

基金結存估算表

中華民國112年度

單位：新臺幣千元

上期結存	本期增加		本期減少		本期結存
	項目	金額	項目	金額	
780,455,970	總計	165,979,984	總計	112,300,624	834,135,330
340,477,531	基金收繳	135,775,821	基金給付	112,300,624	363,952,728
193,242	政務人員部分	126,398	政務人員部分	49,764	269,876
188,758,400	公務人員部分	56,451,090	公務人員部分	55,513,834	189,695,656
104,323,943	教育人員部分	52,409,690	教育人員部分	43,531,842	113,201,791
47,201,946	軍職人員部分	26,788,643	軍職人員部分	13,205,184	60,785,405
427,037,130	運用賸餘	30,204,163	運用短絀		457,241,293
12,941,309	累積其他綜合賸餘		累積其他綜合短絀		12,941,309
780,455,970		165,979,984		112,300,624	834,135,330

備註：本表不包含112年7月1日以後初任公教人員者預算數。

本頁空白

公務人員退

基金給付

中華民國

項 目	當年度人數				合計
	一次給付	定期給付			
		月領	兼領	小計	
基金給付					
(一)政務人員					
1. 退休金	1				1
2. 撫卹金					
3. 離職退費					
小 計	1				1
(二)公務人員					
1. 退休金	157	5,343	92	5,435	5,592
2. 撫卹金	54	158		158	212
3. 離職退費	612				612
小 計	823	5,501	92	5,593	6,416
(三)教育人員					
1. 退休金	115	3,376	23	3,399	3,514
2. 撫卹金	15	97		97	112
3. 離職退費	101				101
小 計	231	3,473	23	3,496	3,727
(四)軍職人員					
1. 退休金		3,467		3,467	3,467
2. 撫卹金		65		65	65
3. 離職退費	3,339				3,339
小 計	3,339	3,532		3,532	6,871
合 計	4,394	12,506	115	12,621	17,015

備註：本表不包含112年7月1日以後初任公教人員者預算數。

休撫卹基金

預計人數表

112年度

單位：人，新臺幣千元

累計人數			預算數			說明
定期給付			一次給付	定期給付	合計	
月領	兼領	合計				
215	27	242	1,476	48,288	49,764	
215	27	242	1,476	48,288	49,764	
188,148	4,836	192,984	794,346	53,213,954	54,008,300	
3,554		3,554	507,532	812,274	1,319,806	
			185,728		185,728	
191,702	4,836	196,538	1,487,606	54,026,228	55,513,834	
132,398	8,132	140,530	515,516	42,274,382	42,789,898	
1,608		1,608	220,016	470,019	690,035	
			51,909		51,909	
134,006	8,132	142,138	787,441	42,744,401	43,531,842	
82,853		82,853		12,875,618	12,875,618	
1,640		1,640	72,607	177,927	250,534	
			79,032		79,032	
84,493		84,493	151,639	13,053,545	13,205,184	
410,416	12,995	423,411	2,428,162	109,872,462	112,300,624	

本頁空白

五、附 錄

本頁空白

公務人員退

提撥

中華民國

精算基準日	基金資產 實際價值	領取給付人員及在職 人員之未來淨給付 精算現值 (精算負債) (1)	已提存退休基金 (2)
110年12月31日	739,408,374,252		
身分別			
公務人員		1,540,863,415,270	433,181,570,373
教育人員		1,410,678,895,936	244,548,512,027
軍職人員		379,067,356,498	61,411,978,099
政務人員		523,970,535	266,313,753
合計		3,331,133,638,239	739,408,374,252

註1：本表委託精算專家編製，係表達基金在本年度之提撥進度。

註2：領取給付人員及在職人員之未來淨給付精算現值包含下列兩項退休金負債之和：

1. 領取定期給付人員於精算基準日之未來給付精算現值。

2. 在職人員於精算基準日之未來淨給付精算現值：

— 未具有選擇權者：任職未滿15年或年齡未滿50歲，均按一次退休金支領方式計算其精算負債。

— 具有選擇權者：則按月退休金之現行組合占率(公務人員96%、教育人員97%、軍職人員99%及政務人員100%)計算其精算負債。

註3：已提存退休基金之數額係參照公務人員退休撫卹基金110年度委託人權益贖餘分配表編製，含計年金改革節省經費挹注款、國軍配合政府精簡政策挹注款及軍人取消免稅配套措施節餘款等。

註4：涵蓋薪資係精算基準日(110年12月31日)參加人員之年度本(年功)俸(薪)2倍合計數。

註5：具月退休金選擇權，以「任職滿15年且年齡滿50歲者」為條件，然106年8月9日制定公布之公務人員退休資遣撫卹法，已將月退休金起支年齡延後至65歲。另自107年至119年間設有過渡期間，以年資加年齡之合計數，符合當年法定指標數者為擇領條件，並於120年以後，月退休金起支年齡均為65歲。

註6：具月退休金選擇權，以「任職滿15年且年齡滿50歲者」為條件，然106年8月9日制定公布之公立學校教職員退休資遣撫卹條例，除高級中等以下學校校長及教師仍為58歲外，其餘教職員部分，已將月退休金起支年齡延後至65歲。另自107年至121年間設有過渡期間，以年資加年齡之合計數，符合當年法定指標數者為擇領條件，並於122年以後，月退休金起支年齡均為65歲。

休撫卹基金

進度表

110年12月31日

單位：新臺幣元

未提存 精算負債 (3)=(1)-(2)	已提撥比例 (2)/(1)	涵蓋薪資 (4)	未提存精算負債 對涵蓋薪資之比例 (3)/(4)
1,107,681,844,897	28%	252,604,575,692	439%
1,166,130,383,909	17%	194,522,345,308	599%
317,655,378,399	16%	90,207,899,308	352%
257,656,782	51%	42,953,769	600%
2,591,725,263,987	22%	537,377,774,077	482%

精算評估之基礎

針對公務人員退休撫卹基金管理委員會委託辦理基金第8次精算案之民國110年12月31日為精算基準日之基金淨資產及提撥狀況表，精算評估之基礎分述如下：

1. 參加基金人員之分析

參加基金人員於精算基準日之基本資料如下：

	公務人員	教育人員
人數	310,635	182,482
平均年齡	43.3	45.8
平均年資	16.6	18.9
平均俸額(元)	33,883	44,416

註：政務人員自93年1月1日起依法不再參加退撫基金，在職人員則以110年12月31日為基準日，統計92年12月31日前參加退撫基金，而尚未領取退職金或離職退費之人員。

2. 精算評估之假設

精算評估之假設係依基金第七次精算案於精算評估報告書之精算假設，重要假設彙整如下：

	公務人員	教育人員
折現率	4.00%	4.00%
通膨相關調薪率	0.50%	0.50%
職級變動產生之俸點增加數	採平均俸點增加數	採平均俸點增加數
月退選擇比例	96%	97%
月退後死亡選擇遺屬一次金比例	30%	41%
月撫卹金給與年限(註)	11年	11年

	公務人員	教育人員
離職率		如附表1
資遣率		如附表2
退休(伍)率	依經驗值，反應75制逐年調整至95制。 (詳附表3-1)	依經驗值，反應75制逐年調整至90制。 (詳附表3-1)
死亡率	依25.5年累積經驗值修勻	依24年11個月累積經驗值修勻

註：軍職人員仍維持年撫卹金給付方式。

3. 精算評估之方法

係採加入年齡精算成本法評價。

附表1 離職率

年齡	公務人員		教育人員	
	男性	女性	男性	女性
20-24	1.91	4.88	0.83	2.38
25-29	4.29	4.76	2.40	1.75
30-34	4.20	3.33	1.22	0.91
35-39	3.01	2.41	0.72	0.67
40-44	1.89	1.53	0.59	0.44
45-49	1.00	1.11	0.31	0.38
50-54	0.94	0.55	0.28	0.18
55-59	1.25	0.64	0.28	0.10
60-64	1.21	0.55	0.26	0.28
65-69	-	-	-	-
70-74	-	-	-	-

軍職人員	政務人員
179,883	22(註)
29.3	70.4
8.7	17.3
20,895	81,352

軍職人員	政務人員
4.00%	4.00%
0.50%	0.50%
採有職級俸點上限 之平均俸點增加數	不變
99%	100%
21%	21%
18年	15年

軍職人員	政務人員
依經驗值，軍官及士官採年 齡退伍假設。 (詳附表3-1) 但士兵採年資退伍假設。 (詳附表3-2)	依經驗值 (詳附表3-1)
男:依24年累積經驗值修勻 女:同公務人員	同公務人員

單位:‰

軍職人員	政務人員
0.07	-
0.04	-
0.09	-
0.09	-
0.26	-
1.02	29.27
1.02	17.82
1.02	21.68
1.02	8.44
-	18.79
-	16.74

附表2 資遣率

單位:‰

年齡	公務人員	教育人員
20-24	0.01	0.00
25-29	0.03	0.02
30-34	0.12	0.05
35-39	0.33	0.14
40-44	0.66	0.19
45-49	0.70	0.15
50-54	0.27	0.13
55-59	0.19	0.12
60-64	0.08	0.01

附表3-1 退休(伍)率

年齡	公務人員			教育人員		政務人員
	110年前	115年後	120年後	115年前	116年後	
20-24	-	-	-	-	-	-
25-29	-	-	-	-	-	-
30-34	-	-	-	-	-	-
35-39	-	-	-	-	-	-
40-44	-	-	-	-	-	-
45-49	4.84	4.84	4.84	1.26	1.26	80.79
50	23.39	23.39	23.39	50.02	30.01	94.74
51	23.39	23.39	23.39	50.02	30.01	94.74
52	23.39	23.39	23.39	50.02	30.01	94.74
53	23.39	23.39	23.39	50.02	30.01	94.74
54	23.39	23.39	23.39	50.02	30.01	94.74
55	57.44	34.46	34.46	93.36	93.36	87.03
56	57.44	34.46	34.46	32.93	32.93	87.03
57	57.44	34.46	34.46	32.93	32.93	87.03
58	57.44	34.46	34.46	32.93	32.93	87.03
59	57.44	34.46	34.46	32.93	32.93	87.03
60	118.87	118.87	95.10	70.45	70.45	90.19
61	83.94	83.94	67.15	70.45	70.45	90.19
62	83.94	83.94	67.15	70.45	70.45	90.19
63	83.94	83.94	67.15	70.45	70.45	90.19
64	83.94	83.94	67.15	70.45	70.45	90.19
65-69	1,000.00	1,000.00	1,000.00	1,000.00	1,000.00	173.18
70-74	1,000.00	1,000.00	1,000.00	1,000.00	1,000.00	57.22
75	1,000.00	1,000.00	1,000.00	1,000.00	1,000.00	1,000.00

附表3-2 士兵退伍率及晉任率假設

服務年資	退伍	晉任士官
1	0%	15%
2	0%	35%
3	8%	40%
4	60%	10%
5	60%	0%
6	50%	0%
7	50%	0%
8	90%	0%
9	95%	0%
10	100%	0%

年齡	軍職人員		年齡	軍職人員	
	軍官	士官		軍官	士官
21	-	0.30	41	72.40	97.51
22	-	6.69	42	98.04	61.84
23	16.11	36.60	43	98.04	61.84
24	16.11	36.60	44	98.04	61.84
25	16.11	36.60	45	79.44	61.84
26	16.11	62.91	46	79.44	61.84
27	16.11	62.91	47	79.44	61.84
28	45.35	62.91	48	79.44	61.84
29	26.39	30.35	49	79.44	61.84
30	26.39	30.35	50	79.44	121.59
31	26.39	30.35	51	79.44	58.98
32	41.41	15.40	52	238.10	58.98
33	26.39	15.40	53	132.46	58.98
34	14.17	15.40	54	132.46	58.98
35	14.17	15.40	55	75.62	58.98
36	14.17	15.40	56	75.62	58.98
37	14.17	15.40	57	405.41	219.05
38	14.17	66.95	58	97.59	1,000.00
39	14.17	97.51	59	97.59	1,000.00
40	41.88	97.51	60	1,000.00	1,000.00

公務人員退
提撥

中華民國

身 份 別	政 府 提 撥			個 人
	年度應提撥數	實際提撥數	提撥比例	年度應提撥數
公務人員	43,970,878,491	33,401,873,432	76%	23,676,626,879
教育人員	36,755,969,758	32,110,874,439	87%	19,791,676,023
軍職人員	8,332,052,620	18,848,389,442	226%	4,486,489,872
政務人員	44,116,078	146,201,039	331%	
合 計	89,103,016,947	84,507,338,352	95%	47,954,792,774

註1：本表委託精算專家編製，係表達各身分別參加人員在本年度之提撥情形。

註2：年度應提撥數係以下列基礎計算

- (1) 公務、教育及軍職人員係依基金第8次精算評估報告結果計算，亦即公務人員=涵蓋薪資×26.78%，教育人員=涵蓋薪資×29.07%，軍職人員=涵蓋薪資×14.21%。
- (2) 上開公務、教育及軍職3類人員之涵蓋薪資係精算基準日(110年12月31日)參加人員之年度本俸2倍合計數。
- (3) 「政務人員退職酬勞金給與條例」之施行期限，業於92年12月31日屆滿，自93年1月1日施行之「政務人員退職撫卹條例」，對於政務人員改採離職儲金制，因此自93年1月1日起，政務人員依法不再參加退撫基金，無須繳納基金費用，惟對92年12月31日以前已加入之政務人員年資，仍須依規定辦理撥付，依95年12月12日研商「各級政府分攤政務人員退撫基金自民國96年度起收支不足數額之相關事宜」會議決議，由政府編列預算撥補不足數額。亦即政務人員年度應提撥數為現金流量表110年度預估之給付支出。

註3：實際總提撥數係參照公務人員退休撫卹基金110年度經營信託基金收支概況表編製，政府實際提撥數=實際總提撥數×65%，個人實際提撥數=實際總提撥數×35%。110年度提撥數中，政務人員係包含銓敘部撥補42,644,000元、高雄市政府撥補1,027,595元、臺北市政府撥補1,249,981元、嘉義市政府撥補245,940元，合計撥補45,167,516元。及108年調降退休所得節省經費挹注款101,033,523元；公務人員係包含108年調降退休所得節省經費挹注款11,854,287,073元；教育人員係包含108年調降退休所得節省經費挹注款15,546,713,762元；軍職人員係包含108年調降退休所得節省經費挹注款1,183,527,362元、國防部撥交110年取消軍教免稅結餘挹注26,481,752元，及國軍配合精簡政策挹注款10,000,000,000元；全數列為政府提撥數。

註4：提撥比率=實際提撥數÷年度應提撥數。

休撫卹基金

明細表

110年度

單位：新臺幣元

提撥		總	提撥	
實際提撥數	提撥比例	年度應提撥數	實際提撥數	提撥比例
11,602,546,501	49%	67,647,505,370	45,004,419,933	67%
8,919,163,442	45%	56,547,645,781	41,030,037,881	73%
4,112,974,022	92%	12,818,542,492	22,961,363,464	179%
		44,116,078	146,201,039	331%
24,634,683,965	51%	137,057,809,721	109,142,022,317	80%

公務人員退休撫卹基金

立法院審議中央政府總預算案附屬單位預算所提決議及附帶決議辦理情形報告表

中華民國 111 年度

決 議 及 附 帶 決 議 項 次	內 容	辦 理 情 形
	111年度中央政府總預算案附屬單位預算案 尚未經立法院審議通過。	

